FALTAN
69
PARA EL
000
DO 10
DE 1999

Meridiano

Marca Registrada

56 Años siendo el mejor diario de la región

de Nayarit

Tepic, Nayarit — Director : Guillermo Aguirre — http://www.meridianet.com.mx — MeridiaNET

ALTARO
Digital Performance
Impresión a gran formato
Credencialización en plástico
Revelado e impresión de fotos
Plastificado frío o caliente
Espectaculares y carteles
Ampliaciones fotográficas digitales
Zacatecas 19 Ote.
Tel/Fax 12-01-39
Tepic, Nayarit

S PRESIDENCIAS MUNICIPALES

onsensan en el PRI 17 candidaturas

RES CONFIR- mo candidatos a presidentes s: Eduardo alado por San an Aguirre r Compostela; Rodríguez por Tuxpan. MIKE ROSA- VO\Meridiano).

- Dos de sus sectores y seis organizaciones avalaron una lista que pusieron a consideración del Comité Directivo Estatal
- Sólo faltaron Acaponeta y Santa María del Oro; en El Nayar, la selección del candidato a alcalde será por usos y costumbres
- Hoy se registrarían candidaturas únicas en los 19 consejos

LA LISTA DE LOS CONSENSADOS

Ahuacatlán	Francisco Villegas Ibarra
Amatlán de Cañas	Alonso Armas Salazar
Bahía de Banderas	Luis Carlos Tapia Pérez
Compostela	Juan Aguirre Chávez
Huajicori	Simón Sánchez Partida
Ixtlán del Río	Antonio Ruiz Flores
Jala	Roberto Ruvalcaba Partida
La Yesca	Enrique del Real Bugarín
Rosamorada	Juan Manuel Rocha
Ruiz	Nicolás Andrade Barraza
San Blas	Eduardo Bernal Regalado
San Pedro Lagunillas	José Reyes López
Santiago Ixcuintla	Manuel Narváez Robles
Tecuala	Andrés Bogarín Serrano
Tepic	Miguel Angel Navarro Q.
Tuxpan	Jorge Rodríguez Verduzco
Xalisco	José Luis Guzmán Sánchez

Por Manuel Rueda
MERIDIANO

Tepic.- Tras una reunión que se prolongó hasta las tres de la mañana de ayer viernes en la sede del Comité Directivo Estatal (CDE), los sectores pilares del Partido Revolucionario Institucional (PRI) y sus organizaciones, avalaron las propuestas de candidaturas a 17 presidencias municipales, cinco de las cuales adelantó ayer MERIDIANO De Nayarit.

Solamente faltaron por consensarse los casos de Santa María del Oro y Acaponeta, pues en cuanto a El Nayar, como se anticipó en la convocatoria emitida ayer, el método de selección será por usos y costumbres.

POLITICA, 3-A

EN GIRA POR IXTLAN DEL RIO, el candidato del PRI a gobernador del estado, estuvo acompañado en todo momento por el casi seguro candidato a presidente municipal de aquella entidad, Antonio Ruiz Flores (al centro, con sombrero). Lucas recorrió varias comunidades donde siempre mantuvo su política de atención personalizada a quien se lo solicitaba. (Fotos: MIKE ROSALES\Meridiano).

No permitirá Lucas abusos de poder

- Para ello, ratificó su postura de puertas abiertas para el diálogo permanente con el pueblo, quien debe señalar errores
- En gira por Ixtlán del Río, el candidato del PRI a gobernador se pronunció por "mejores condiciones de vida para todos"
- Nuevamente fue abordado por grupos de presión para candidaturas

Por Oscar González Bonilla
MERIDIANO

Ixtlán del Río.- A comunidades tan alejadas, algunas todavía sin energía eléctrica, llegó el candidato del PRI para gobernador de Nayarit, José Lucas Vallarta Robles, con el firme propósito de llevar el mensaje de aliento y esperanza a los habitantes de la marginación.

Se trata de pequeños poblados enclavados en la sierra de este municipio, como son: El Ahuacate, La Higuerita, Los Mezquites, Los Sauces y Cacalutan, cuyos habitantes se reunieron con el doctor candidato para plantearle vastedad de problemas y necesidades.

CAMPAÑA, 5-A

DURANTE SEMANA SANTA

Un éxito, operativo de seguridad: procurador

- Hace Marco Antonio Carrillo comparaciones estadísticas con los resultados del año pasado

MERIDIANO

Tepic.- El procurador General de Justicia del Estado, Marco Antonio Carrillo Rincón, se mostró satisfecho por el éxito del operativo de seguridad puesto en práctica con motivo del periodo vacacional de Semana Santa, durante el cual la afluencia turística rebasó las 300 mil personas. Con base a estadísticas, en relación al año anterior, los resultados del operativo de atención y prevención del delito arrojaron índices de efectividad.

Durante el periodo de Semana Santa, en 1998 hubo 12 homicidios imprudenciales, mientras que en el presente sólo fueron 4. Lesiones imprudenciales, el año anterior fueron 31 contra 23, mientras que los daños imprudenciales se contabilizaron 18 contra 15. Homicidios, lesiones y daños imprudenciales ocurrieron en hechos de tránsito de vehículos.

En el renglón de ahogados, en el 98 se registraron 16, mientras que en la presente la cifra fue de 5, de los cuales cuatro fueron menores de diez años de edad.

Los robos a casa-habitación fueron 20 y el año anterior 33, de vehículos llegaron a 5, contra 7. El operativo de seguridad cubrió 815 kilómetros de carreteras, tanto federal como estatal. En los 32 módulos instalados en puntos estratégicos del Estado participaron 810 elementos de la Procuraduría de Justicia.

El licenciado Marco Antonio Carrillo Rincón destacó que oficialmente hará saber al representante del Poder Ejecutivo Estatal, Rigoberto Ochoa Zaragoza, los resultados.

LOS DOCTORES GUADALUPE Córdova y Roberto Puentes, coordinadores de la instalación de clínicas de salud gratuitas en apoyo a la campaña política de Lucas Vallarta, conversan con la esposa del candidato, Rosario Trejo de Vallarta. INF. 4-A.

POR RESOLUCIÓN EN FAVOR DE LA COALICIÓN OPOSITORA

Critica PRI «ligereza» en fallo del TEE

- Asegura Cota que la decisión de los magistrados se contaminó con intereses partidistas

GENERALES, 4-A

ANTONIO columnista y político, en evista con ANO. (Foto: BARAJAS\ ridiano).

RÍA TENDRÍA
A PALABRA
rará
onsulta
ada en
ago
ndidatura a
dencia
al será
da por
López y,
iblemente,
onzález
Flores
O DE LA COSTA
MACION, 4-A

Automotores Sierra S.A. De C.V.
ALTIMA GLE
T/A 1999
$212,800.00
ALTIMA GXE
T/A 1999
$193,000.00
NISSAN
Tepic
Insurgentes y Doble s/n
Tel: 14-01-02 y 14-01-77
Acaponeta
Tel: 2-02-00
PROMOCION-PROMOCION-PROMOCION-PROMOCION-PROMOCION

No se hagan bolas

* Alemán, Palacios, Warman

Por Ernesto Julio Teissier\Especial MERIDIANO

Al presidente Ernesto Zedillo ya se le enredaron las pitas. Al cuarto para las doce en un reloj cuyo tiempo corre contra él, anteayer las gallinas acabaron de salírsele del huacal y dio o permitió que dieran tres diferentes líneas: una apunta a Miguel Alemán Velasco y otra a Mariano Palacios Alcocer; la tercera todavía señala en dirección de Francisco Labastida Ochoa. Además, el doctor Zedillo dejó entrever que le faltan elementos humanos, que ha vuelto a ser amigo de Carlos Salinas y que está dispuesto a ceder ante presiones de la oposición.

Los analistas miran el cuadro y menean la cabeza. La transmisión televisada de la ceremonia en que los Alemán vendieron por cerca de 750 millones de dólares algo menos del 15% de las acciones de Televisa dejó entrever que el gobernador de Veracruz ha escuchado el canto de las sirenas y sugiere, tímidamente por ahora, que debe ser incluido en la lista de aspirantes a la candidatura priísta a «la grande»; el reacomodo en el equipo político-administrativo -Palacios a Trabajo y Arturo Warman fuera de la Reforma Agraria- indica inseguridad y escasez de hombres; los nombramientos en el comité de «Pepe Toño» son llamados de auxilio.

¿Es Miguel Alemán uno de los prospectos del presidente? No es creíble. Por una parte está el hecho de que Televisa se lo impuso como candidato al gobierno de Veracruz, y por el otro una cuestión de etiqueta política: si estuviera en la agenda de Zedillo, serían los mecanismos oficiales del sistema, y no la propia empresa, los que hubieran anunciado que el mandatario jarocho tiene ganas de participar. El meter a Palacios al gabinete no es tampoco «elevarlo al rango de cardenal»: el Gran Caco de Querétaro, como candidato a la presidencia, sería un suicidio del PRI. Arturo Warman, con menos relieves que una banqueta, más gris que el uniforme de un cartero, ha sido siempre un favorito del Ejecutivo: si ahora se le saca del gabinete, se le dan unas pantuflas y se le sienta en una mecedora, la medida sólo tiene la explicación de que la Secretaría de la Reforma Agraria desaparecerá, como lo ha pedido la oposición desde hace tiempo, pero que el Presidente no quiere sujetar a su amigo a la humillación de tenerlo presente cuando se suprima la vieja, dañina, destructiva e inútil dependencia; es una caravana a sus adversarios.

Los «hombres nuevos» en el PRI no son tales: el único que sabe de política, Fidel Herrera, es mucho más brillante que «Pepe Toño» y «Dulcema» juntos, al grado de que quizá tendrá problemas; Salvador Rocha Díaz es un salinista de los que hasta con la cacha cortan, y tal vez representa un puente de plata hacia el expresidente, que estaría molesto por la salida de Carlos Rojas; Eliseo Mendoza Berrueto trae el fierro de Miguel de la Madrid a todo lo ancho de la espalda, además de que tiene el penthouse medio desamueblado.

¿Qué significa todo ese batidillo sin orden concierto, sin ninguna meta que sea lógica? Los murmurólogos de los desayunaderos capitalinos atisban, allá atrás, a un Ernesto Zedillo con muchos problemas y muy pocas soluciones.

Uno: al sacar a la fórmula cleptomaníaca Palacios-Rojas del PRI le mandó a Carlos Salinas una señal de guerra, pero ahora se arrepiente y trae al queretano a su gabinete y mete en el comité nacional a Rocha Díaz, como para reparar el daño causado y pedir paz al expresidente que ya anunció su regreso. Dos: la actitud de Televisa, de repetir la falta de respeto que tuvo cuando estiró la mano hacia el gobierno de Veracruz sin permiso y sin aviso, es ahora más grave porque se trata de la sucesión del propio Zedillo.

Tres: la inclusión en el comité nacional priísta de Salvador Rocha (salinista) y de Eliseo Mendoza Berrueto (delamadridista) tiene todo el aspecto de un grito de ¡socorro! en dirección a dos de los expresidentes, y deja fuera a López Portillo -que no significa nada- y a Luis Echeverría, que ha estado cerca de Cuauhtémoc y del PRD. Todo eso a mitad de semana y a menos de dos meses de la convención que fijará las reglas para los priístas -candados, ¿sí o no?-, pinta el cuadro de un comandante en la confusión total, ignorante o incapaz de controlar los factores que están en sus manos. No es una pintura que llame a la confianza ni reafirme la lealtad de sus seguidores, sino más bien una confesión de inseguridad y de temor. ¿Y por qué aceptar ahora el desmantelamiento de la Reforma Agraria? Sencillo: porque el Presidente tiembla ante el aviso de que PAN, PRD, PT y PVEM le exigirán, en el Congreso y con amenaza de no aprobarle ninguna solicitud financiera, que les entregue ya los puntos básicos de la Reforma del Estado.

MANUEL PEREZ CARDENAS, presidente de la Fundación Colosio en Nayarit, quien invitó a Crespo, posa junto a él momentos antes de la conferencia que sobre las "Fronteras Democráticas de México", ofreció el segundo, ayer. (Foto: MIGUEL GOMEZ\Meridiano).

Meridiano

Director General

DR. DAVID ALFARO

MERIDIANO de NAYARIT Director: GUILLERMO AGUIRRE Oficinas generales: Zapata 73 Pte. Tepic, Nayarit. Tels: 12 01 45, 16 37 19, 16 72 69, 12 04 19 y 12 66 30 e-mail: meridiano@meridiano.com.mx

MERIDIANO DE LA COSTA Angel Salas Bernabé Jiménez 76, Santiago Ixc., Nay. e-mail: lacosta@meridiano.com.mx

MERIDIANO DE IXTLÁN DEL RIO Edmundo Virgen Hidalgo 54 Pte. Ixtlán del Río, Nay. e-mail: ixtlan@meridiano.com.mx

MERIDIANO PUERTO VALLARTA Director: MOISES MADARIAGA Morelos 600 esquina con Pípila Tels: 3 29 75, 3 29 76 Pto. Vallarta, Jalisco e-mail: meridiano@pvnet.com.mx

MERIDIANO GUADALAJARA, Jalisco. Director Comercial: JOSE A. SORIANO RAMOS. Av. Chapultepec Sur 180 C Tel. (3) 615 66 84. Publicación periódica autorizada. Registro de SEPOMEX Número 10881 12389-001. Características 12-1252-70. Certificado de Licitud de Título 3378. Certificado de Licitud de Contenido 2963. Título reservado por la SEP 1587-93. Sistema Internacional de Publicaciones Seriadas CODIGO ISSN-0128-509. Registro COPARMEX 153. Registro CANACINTRA 3240. Registro ANIERM 6029-93. Los colaboradores que firmen sus escritos son responsables del contenido de los mismos. No hay obligación de devolver originales aunque no se publiquen. Todos los fondos y correspondencia a este periódico deben ser dirigidos al Director General en el domicilio que aparece al margen. MERIDIANO es una Marca Registrada (MR). Se edita totalmente con sistemas computarizados y tiene distribución regional en el estado de Nayarit, y Puerto Vallarta, Jalisco. **Representación Comercial en el DF:** Rodrigo Lemus SA de CV. Londres 239 Col. Juarez, C.P. 6600 Mex. D.F. Ejemplares diarios en el Distrito Federal: La Torre de Papel, Club de Periodistas de México, Filomeno Mata 6-A México D.F. Centro Historico. **Producido, Editado y distribuido por la Cia. Editorial Alpesor S. de R.L.** Oficinas Generales, Redacción y Talleres: Emiliano Zapata No. 71 y 73 Poniente, C.P. 63000. Apartado Postal 65, Tepic, Nayarit. México.

La frontera de la democracia: urnas transparentes *vs* «dedazo

● El columnista y analista político, José Antonio Crespo, ofreció ayer una conferencia el tema en la Fundación Colosio ● Entrevistado antes por MERIDIANO, habló de transición democrática del país, donde «no acabamos de salir del antiguo régimen p tampoco logramos llegar al lado democrático» ● Nayarit no está ajeno a presentar escenario complicado, (...) los partidos deben tener responsabilidad y conciencia

Por Maricarmen Núñez
MERIDIANO

Tepic.- Un análisis del proceso de cambio político en México de veinte años hacia acá, con un enfoque comparativo entre las experiencias democráticas de otros países, para luego intentardetectar qué es lo peculiar del proceso de cambio en nuestro país y así percibir cuál va a ser el escenario en el umbral del año 2000, es lo que encontramos en «Fronteras Democráticas de México» del articulista José Antonio Crespo con quien sostuvimos una plática.

- ¿Qué tan cerca estamos de la democracia?

- Primero tenemos qué ubicar en dónde está el proceso de cambio en México a nivel mundial y dónde estamos al interior para luego saber qué tanto falta por recorrer en este proceso democrático confuso que genera mucha incertidumbre entre todos. No acabamos de salir del antiguo régimen que ha durado setenta años, pero tampoco logramos llegar al lado democrático. Estamos justo en el medio, o como lo digo en mi libro, estamos en la frontera.

La opinión de la gente está dividida: hay quienes piensan que casi no hemos avanzado y hay hasta quienes afirman que ya cruzamos el camino de una democracia comparada a la inglesa o a la norteamericana y hay otro grupo -en el que me incluyo- que creemos que actualmente atravesamos una frontera indefinida en el tiempo.

José Antonio Crespo habló con MERIDIANO antes de exponer su conferencia invitado por la Fundación Colosio Nayarit, A.C. en el marco del ciclo «Nayarit en el parteaguas de la Democracia en México».

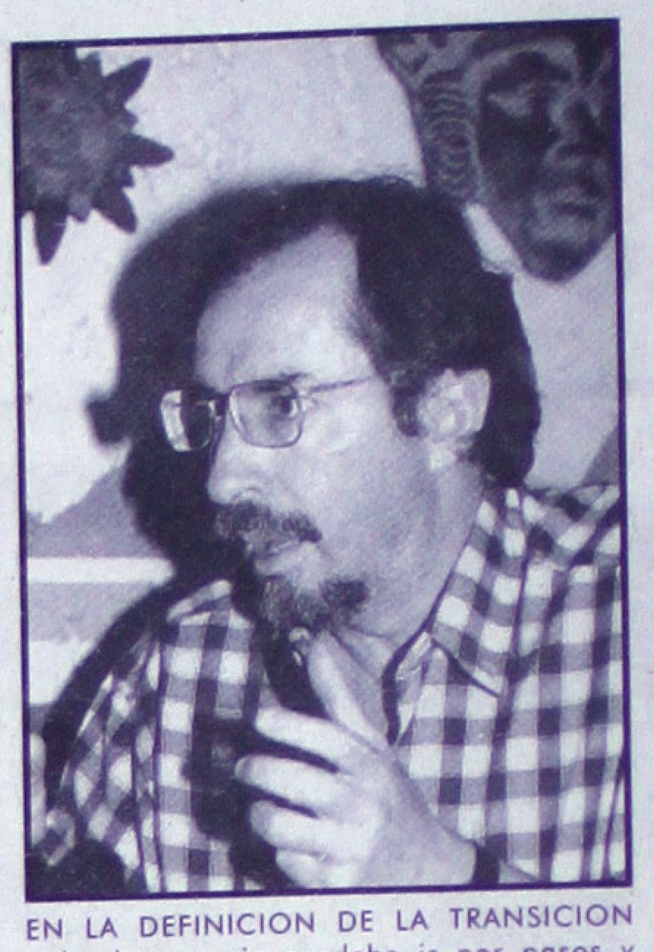

EN LA DEFINICION DE LA TRANSICION a la democracia se debe ir por pasos y analizar que estamos exactamente a la mitad, definió el analista José Antonio Crespo, en entrevista exclusiva para MERIDIANO. (Foto: ABISAI BARAJAS\Meridiano).

> ***..."Si a la democracia se le concibe como un lugar donde ya no hay problemas, donde no hay corrupción y donde todos los ciudadanos son honestos y altamente politizados, sí es utópica. Pero si tomamos en cuenta que en ninguna parte del mundo se da ésto, pero asimilamos que podemos conformarnos con la democracia que sí existe y que es suficientemente eficaz para mantener una vida ordenada, estable con desarrollo y donde los confiictos económicos son resueltos de manera civilizada y pacífica, yo creo que sí es posible y sin tener que recurrir a ningún modelo de democracia única..."***

- ¿Cuál es la posición de unos actores políticos respecto a otros en esta frontera? ¿Se han rezagando algunos?

- Sin duda hay unos actores rezagados con relación a otros, pero lo interesante es que en todos se está viviendo un proceso de transición, que significa estar jugando simultáneamente con dos tipos de reglas distintas, unas antiguas y otras nuevas que entran en contradicción como lo acabamos de ver en el reciente proceso de elección en el PRI nacional donde vimos la participación de más de una planilla.

Por un lado vemos voto con urna transparente y por el otro, las reglas antiguas manifestadas en «la cargada o línea» y la inequidad. Exactamente eso es estar en medio. No saber bien o cuáles son las reglas que funcionan o su papel de unas frente a las otras, eso está ocurriendo. Y no es privativo del Revolucionario Institucional, sucede en el PAN, en el PRD y con otros actores como el Ejército, la Iglesia, organizaciones cívicas que reflejan ya síntomas de cambio y de la necesidad de adaptarse a las nuevas reglas.

- ¿Cuáles son los resortes que podrían acelerar el paso al otro lado de esa frontera y cuáles son las expectativas que ésta nos ofrece?

- Lo cierto es que las circunstancias han venido acelerando los tiempos en los últimos años y eso nos tiene qué llevar a una situación en la que o damos ese paso o las cosas se nos vienen abajo y donde además no está garantizado el paso a la democracia por la vía pacífica. Nuestra aspiración y lo más conveniente para el país y para todos los actores miembros de este país es que llegue la democracia, pero no hay garantía, es parte de la incertidumbre -aclaró el investigador al tiempo que se refiere al año 2000 como el tiempo más inmediato y decisivo en nuestro país-. No dar el paso es generar problemas más graves como los que ya hemos vivido con un costo muy elevado para el país. No nos queda otra que actuar de una manera consciente -advirtió-.

- ¿A este costo elevado se le puede dar el nombre de ingobernabilidad?

- Definitivamente que sí y los partidos tienen qué ser conscientes de este riesgo, tienen qué tomar medidas de negociación interna y entre los partidos para poder cruzar entre todos este tránsito que yo comparo con un puente colgante que va de tierra firme de un régimen que no fue democrático, que no fue dictatorial pero que tampoco era democrático para llegar a otra tierra firme donde ya la estabilidad está a salvo, pero el paso de un lado a otro en este puente colgante, difícil, quebradizo, frágil y con las cuerdas dañadas, hay que cruzarlo lo más rápido que se pueda, pero con el mayor cuidado posible porque abajo hay un precipicio que es precisamente la ingobernabilidad y la inestabilidad.

Pero si en ese puente los actores políticos, en lugar de ponerse de acuerdo en cómo llegar al otro extremo se van a pelear en él, los resultados pueden ser catastróficos. Primero deben ser conscientes que hay que llegar a la democracia plena o normalidad democrática y luego allá sí podrán luchar unos con otros, pero siempre civilizadamente porque la democracia lo permite, pero ya no hay riesgo.

- ¿Cómo hacer para que los ciudadanos con diferente preferencia electoral coincidan en este proyecto de crear conciencia para enfr que viene en el 2000 y desp

- Los ciudadanos pueden presionando a los partidos polít pendientemente de su preferencia doles a que hagan conciencia y a acuerdos porque no solamente jugando la suerte de los partidos todo el país. No es fácil. Somos pensamos diferente, no hay cap organización y sí falta de lider convocar y además no hay cultu entre los ciudadanos. En ningun mundo, los ciudadanos son d ciencias políticas, pero lo que ha tacar es que partidos y ciudada mos la disposición de aceptar las nuestros candidatos y partidos tos pierden, siempre y cuando se lid y en condiciones competitivas

- En esta mezcla de re vas y antiguas, de inter acceder al poder y esta ur cesidad de hacer concienci antoja utópica la democra

- Si a la democracia se le co un lugar donde ya no hay proble no hay corrupción y donde todo danos son honestos y altamente sí es utópica. Pero si tomamos en en ninguna parte del mundo se d asimilamos que podemos confor la democracia que sí existe y que temente eficaz para mantener un nada, estable con desarrollo y conflictos económicos son resu nera civilizada y pacífica, yo cr posible y sin tener que recurr modelo de democracia única. E de la situación económica, p desarrollo histórico de cada paí autor de libros relacionados política actual de nuestro país-

- Los medios de com en el país, ¿qué lugar este camino hacia la dem

- Se han abierto mucho unos quince años. La prensa aunque puede variar de estad aclara-, ya opera en parte como democráticos. Ya hay mucha más apertura, sin censura n Falta avanzar pero vamos en el camino adecuado. E electrónicos el avance ha sido menor pero van en la ru

Y no se trata de que los medios sean objetivos al 10 Eso es un mito. Se trata de que sean responsables y plur de que acepten los diferentes puntos de vista, incluso pu posición, pero que en términos generales sean abiertos los medios manejen la información aunque sea con un se pero contribuyendo en la construcción de la democracia partidista y democrático. La democracia no significa imparcial o acrítico.

No concentrar la atención en la nota amarilla y d al debate de fondo para politizar a los ciudadanos -opina e político del Diario Reforma-.

Desde su óptica de analista político, ¿có el escenario del 2000?

- Puede suceder cualquier cosa y ganar cualquier un escenario que me preocupa y que tiene qué ver con la y la ingobernabilidad es un resultado cerrado -de un 3 al 5 el entrevistado- entre el primer y segundo lugar, indepe del partido ganador.

Esto enmedio de las irregularidades que ya h varios procesos electorales como el desvío de fondos, en campaña, compra del voto, entrega de la despensa son causas de nulidad y que no se pueden procesar en electorales, pero que sí generan inconformidad o s impugnación del que queda en segundo lugar. Eso sí poco el escenario de Guerrero, pero a nivel nacional.

- ¿Y el escenario local cómo lo percibe los aspectos que deberá valorar el elector pa voto el próximo 4 de julio en Nayarit?

- Cada quién tendrá su preferencia. A final de cu verá qué le convence más de los candidatos o de los por la figura, el debate o por la campaña publicitaria, p que también se fijaran en las plataformas y en tray candidatos que también es importante. Eso dice much se puede esperar como gobernantes. Los propios med también tienen qué contribuir de manera responsable criterio fundamental para tomar una decisión.

Nayarit no está ajeno a presentar un escenario co no sea el caso -dice el autor de «Urnas de Pandora»-, p resultados apretados que generen un conflicto que conocido y ahí también los partidos tienen que tener lidad y la conciencia de que sí puede ocurrir, -advirti el invitado por Manuel Pérez Cárdenas, presidente d Colosio en Nayarit-.

AS PRESIDENCIAS MUNICIPALES

onsensan en el PRI 17 candidaturas

le sus sectores y seis
zaciones avalaron una lista
sieron a consideración del
Directivo Estatal
faltaron Acaponeta y Santa
del Oro; en El Nayar, la
ón del candidato a alcalde será
os y costumbres
se registrarían candidaturas
en los 19 consejos

el Rueda
O

ic.- Tras una reunión que se prolongó hasta las mañana de ayer viernes en la sede del Comité Estatal (CDE), los sectores pilares del Partido onario Institucional (PRI) y sus organizaciones, las propuestas de candidaturas a 17 presiden- cipales, cinco de las cuales adelantó ayer MERI- e Nayarit.

amente faltaron por consensarse los casos de ría del Oro y Acaponeta, pues en cuanto a El mo se anticipó en la convocatoria emitida ayer, de selección será por usos y costumbres.

las cosas, sólo restaría que este sábado, a las mañana, se formalicen los acuerdos a través del e candidatos únicos ante los respectivos con- ticos municipales.

RON CTM y CNC

documento de acuerdo para 17 de acuerdos fue madrugada de ayer por los dirigentes estatales de la CTM, Fidel Pineda; y de la CNC, Alejandro González Sánchez, y está dirigido al delegado del CEN, Salvador Rizo Ayala; al dirigente estatal del PRI, Raúl Mejía González, y al presidente de la Comisión Estatal para el Desarrollo de Proceso Interno, Antonio Pérez Peña.

Tras un análisis que incluyó comentarios positivos así como señalamiento de probables inconveniencias sobre la personalidad de los que se analizaban para cada municipio, el diálogo fue finalmente el método por el que logró llegar a los acuerdos correspondientes que serán avalados este sábado.

Haciendo gala de una revisión minuciosa de los procedimientos de postulación y en la idea de buscar permanentemente la conciliación de planteamientos y la unidad del PRI, los sectores y organizaciones de este instituto político, aseguraron a través de sus dirigentes que la decisión la tomaron luego de "exhaustivos análisis de consulta a militantes y a la opinión pública".

Así, se aseguró, los 17 enlistados "reúnen los perfiles más adecuados para competir con éxito en la próxima contienda electoral del 4 de julio".

Otros de los firmantes del acuerdo presentado a la dirigencia estatal y nacional del PRI, fueron Julio César Madrigal, dirigente estatal del Frente Juvenil Revolucionario (FJR); Cora Cecilia Pinedo Alonso, del Consejo para la Integración de la Mujer (CIM); María Luisa Hermosillo, del Congreso Mujeres por el Cambio (CMC); Patricia Castillo Romero, del Movimiento Territorial (MT); y José Luis Bernal Valenzuela del Instituto Político Empresarial (IPE).

ULTIMOS "JALONES"

Todavía la noche de ayer, el dirigente estatal del PRI, Raúl Mejía así como el delegado Rizo Ayala y Antonio Pérez Peña, presidente de la Comisión para el Desarrollo del Proceso Interno, seguían recibiendo reducidos grupos de priístas de todo el estado, para escuchar sus propuestas y opiniones sobre las candidaturas.

Especial atención merecían por supuesto, los de Acaponeta y Santa María del Oro, pues para el primer caso, los nombres que se barajaban era los de Francisco Piña, Enrique Jiménez y Bertha Rodríguez -la única mujer en esta justa por cierto-, y para el municipio maicero, Jesús Sánchez, Sergio Sandoval, Refugio Polanco y Marco Antonio Camberos.

Se conoció que en el caso de El Nayar, a pesar de que el procedimiento es de usos y costumbres también había algunos problemas, pero que el más seguro candidato sería Vicente Sánchez-

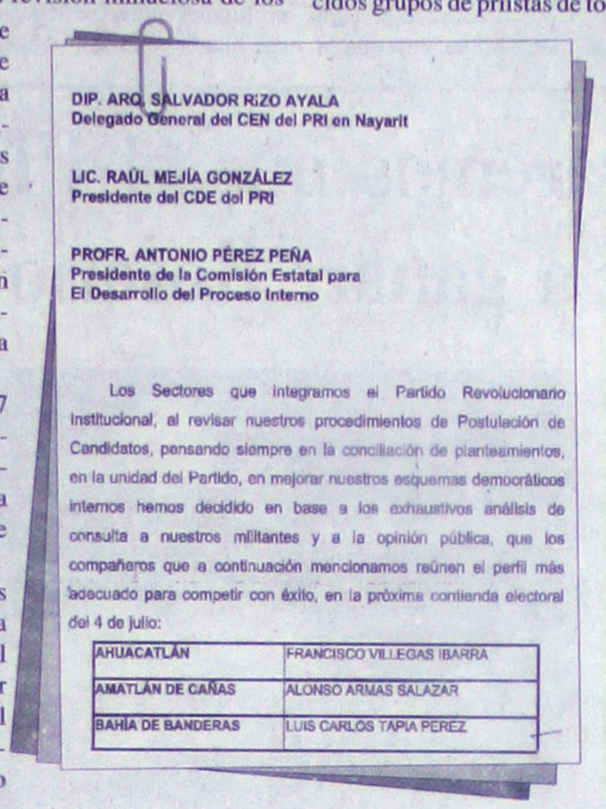

DIP. ARQ. SALVADOR RIZO AYALA
Delegado General del CEN del PRI en Nayarit

LIC. RAÚL MEJÍA GONZÁLEZ
Presidente del CDE del PRI

PROFR. ANTONIO PÉREZ PEÑA
Presidente de la Comisión Estatal para
El Desarrollo del Proceso Interno

Los Sectores que integramos el Partido Revolucionario Institucional, al revisar nuestros procedimientos de Postulación de Candidatos, pensando siempre en la conciliación de planteamientos, en la unidad del Partido, en mejorar nuestros esquemas democráticos internos hemos decidido en base a los exhaustivos análisis de consulta a nuestros militantes y a la opinión pública, que los compañeros que a continuación mencionamos reúnen el perfil más adecuado para competir con éxito, en la próxima contienda electoral del 4 de julio:

AHUACATLÁN	FRANCISCO VILLEGAS IBARRA
AMATLÁN DE CAÑAS	ALONSO ARMAS SALAZAR
BAHÍA DE BANDERAS	LUIS CARLOS TAPIA PEREZ

LA LISTA DE LOS CONSENSADOS

Ahuacatlán	Francisco Villegas Ibarra
Amatlán de Cañas	Alonso Armas Salazar
Bahía de Banderas	Luis Carlos Tapia Pérez
Compostela	Juan Aguirre Chávez
Huajicori	Simón Sánchez Partida
Ixtlán del Río	Antonio Ruiz Flores
Jala	Roberto Ruvalcaba Partida
La Yesca	Enrique del Real Bugarín
Rosamorada	Juan Manuel Rocha
Ruiz	Nicolás Andrade Barraza
San Blas	Eduardo Bernal Regalado
San Pedro Lagunillas	José Reyes López
Santiago Ixcuintla	Manuel Narváez Robles
Tecuala	Andrés Bogarín Serrano
Tepic	Miguel Angel Navarro Q.
Tuxpan	Jorge Rodríguez Verduzco
Xalisco	José Luis Guzmán Sánchez

Estrenar el primer auto del nuevo milenio, tiene un valor único.

Desde
$118,755

Precio único garantizado con cualquier Distribuidor Chrysler hasta abril 30.

Dodge Neon 2000 LX

Dodge Neon 2000

	Precio único*
Neon 2000 SE	$ 118,755
Neon 2000 LE	$ 134,677
Neon 2000 LX	$ 157,105

*Los precios finales incluyen IVA e ISAN.

ISTRIBUIDORES.CHRYSLER

a mayor información: 01(800) 719-3514 / www.redchrysler.com.mx

Visite a su Distribuidor para conocer las características y modalidades de esta promoción.

Jeep®

SPDC 033

POR RESOLUCIÓN EN FAVOR DE LA COALICIÓN OPOSITORA

Critica PRI "ligereza" en fallo del TEE

* Asegura Cota que la decisión de los magistrados se contaminó con intereses partidistas

Por Manuel Rueda
MERIDIANO

Tepic.- Para la dirigencia del Partido Revolucionario Institucional (PRI), el fallo del Tribunal Estatal Electoral (TEE) en favor de la denominada Coalición Alianza por el Cambio (CAC) en lo que se refiere al retiro de propaganda colocada fuera de los tiempos establecidos por la ley, fue propiciada por tendencias políticas de los proyectistas de la propuesta en el organismo electoral.

Al respecto, el secretario de Elecciones del PRI Manuel Cota Jiménez, reconoció que el TEE falló en dos aspectos, pero "no estamos de acuerdo y aunque ya no nos queda recurso alguno, concretamente estamos observando algo muy importante que es quiénes son los proyectistas y cuál fue el origen de la propuesta para los magistrados".

En este aspecto, el entrevistado destacó que por el momento, "haremos el análisis correspondiente y habremos de contestar en su momento que será en menos de 48 horas qué es lo que pensamos de estos acuerdos".

En el mismo sentido, Cota Jiménez dijo para autoconfortarse que "lo que sí, indiscutiblemente que en materia de la propaganda ilegal, ni dios padre los salva ya que la SCT está aplicando la ley en materia federal y los está quitando como corresponde".

Asimismo, retomando el tema aseveró que el PRI, es el partido de la legalidad y por ello, "estaremos inconformes de una u otra forma y dejo que sea la misma sociedad la que vea quiénes propusieron a quienes fueron los proyectistas".

En este aspecto, Cota Jiménez aseveró: "es por esto, que el PRI siempre se pronuncia porque en la ciudadanización de los organismos electorales no sean los partidos los que intervengan a proponer porque se partidizan las propuestas, respetamos el proyecto que emitieron, pero les exhortamos a que se hagan análisis más profundos, que no se hagan con tanta ligereza y que sean con mayor precisión", concluyó.

Aceptan burócratas cambios en horario laboral

* La medida involucra a 28 mil trabajadores, excluidos los del ISSSTE, Secretaría de Salud y magisterio

Por Miguel Gómez R.
MERIDIANO

Tepic.- La modificación al horario de trabajo en las dependencias federales, decretada en días pasados por el Gobierno de la República como una medida de austeridad, poco afecta a los burócratas nayaritas, pues la gran mayoría laboran entre siete y ocho horas al día, aseguró Candelario Delgadillo Herrera, secretario general de la FSTSE en el estado.

Explicó que los trabajadores sindicalizados de las diferentes dependencias seguirán en su horario normal, es decir, de siete de la mañana a dos de la tarde en algunos casos, o bien de ocho a tres, para otros, "estos compañeros no sufrieron ningún cambio".

Agregó que los trabajadores que resultarán afectados con esta modificación serán aquellos que laboran por las tardes, ya que ahora están obligados a entrar a las 12 del día y saldrán a las seis de la tarde, "pero estos casos son mínimos, el grueso de nuestros compañeros sindicalizados están en el turno matutino".

Delgadillo Herrera detalló que quedan excluidos de esta nueva disposición los trabajadores del Instituto de Seguridad y Servicios Sociales para los Trabajadores del Estado (ISSSTE) y de la Secretaría de Salud, por tener estos sus propios horarios en función de sus guardias y responsabilidades médicas.

En la misma situación están los maestros, que tienen una carga de trabajo definida en base a sus horarios de clase, ya sea por la mañana, la tarde, o bien, en horas discontinuas.

El líder de la Federación de Sindicatos de Trabajadores al Servicio del Estado (FSTSE), que aglutina a 35 mil trabajadores de las 31 organizaciones que la conforman, mencionó que por el momento no se ha recibido ninguna inconformidad por esta disposición.

Dijo por último que esta medida involucra de alguna manera al 80 por ciento de los trabajadores agremiados.

CANDELARIO DELGADILLO, líder de la FSTSE, afirmó que la modificación del horario de trabajo en las dependencias federales prácticamente no afecta a los burócratas, porque la mayoría conservarán sus horas de entrada y salida. (Foto: Miguel Gómez\MERIDIANO).

Demostraremos que el PRI existe y vamos a ganar: Rosario Trejo

* Inauguró la esposa de Lucas Vallarta la primer clínica de salud gratuita

Mary Castro/Meridiano

Tepic.- Involucrada totalmente en la campaña política del doctor Lucas Vallarta, candidato del PRI para la gubernatura de Nayarit, su esposa, Rosario Trejo, mantiene un ritmo de trabajo muy activo.

Este viernes se reunió con representantes de los grupos organizados de la sociedad civil establecidos a lo largo y ancho de la entidad.

José Luis DonJuan de la Peña, coordinador de estos grupos, explicó que el objetivo primordial de los mismos es consolidar las redes familiares simpatizantes a la candidatura del tricolor, además de promover el voto razonado para evitar el abstencionismo en el próximo proceso.

La actividad de estos grupos será la de concertar encuentros con jóvenes universitarios, clubes de servicio y organismos no gubernamentales de asistencia social, además de las familias.

LA SEÑORA ROSARIO TREJO continúa su proselitismo en favor de la candidatura de su esposo, el doctor Lucas Vallarta. En la gráfica con José Ramón Rivera y su esposa, de Xalisco, quienes se compromotieron a promover la oferta política del PRI. (Foto: Mary Castro\MERIDIANO)

Por su parte, Trinidad Espinoza, coordinador de acción política de la campaña de Lucas Vallarta, dijo que lo importante es mantener la unidad en este trabajo por el partido.

En su oportunidad, los asistentes, en su mayoría líderes naturales de sus municipios, hicieron uso de la palabra para manifestar su apoyo en estas acciones encaminadas al triunfo electoral. Posteriormente, la señora Trejo de Vallarta reafirmó en su discurso el compromiso político de su esposo con la ciudadanía de Nayarit y su disposición para trabajar mano con mano en el logro del objetivo de los grupos organizados de la sociedad civil. "Ustedes son garantía para el partido, sé que juntos vamos a demostrar que el PRI existe, que esta vivo y vamos a ganar", les dijo.

Por la tarde, la señora Rosario Trejo de Vallarta inauguró en el conjunto habitacional "Infonavit Los Sauces" la primera de cinco clínicas de salud que han de instalarse en apoyo a la campaña de Lucas Vallarta y en beneficio de la población menos favorecida.

Estas clínicas estarán en los cinco distritos electorales de Tepic y ofrecerán servicios gratuitos de medicina general, psicología y odontología, además de asesoría jurídica y corte de cabello. Las clínicas serán atendidas por una plantilla de médicos especialistas voluntarios.

EN LA BÚSQUEDA DE ADEPTOS

Pretende alianza opositora dividir a la CTM

* Las primeras incursiones se manifiestan entre comerciantes
* Reiteran fidelidad al PRI y apoyo a Lucas Vallarta

Por Manuel Rueda
MERIDIANO

Tepic.- En voz de su dirigente en el estado, Marcos Alvarez Aceves, los comerciantes afiliados a la CTM reconocen que por diferentes vías, la llamada Coalición Alianza para el Cambio (CAC) ha pretendido penetrar en sus filas y generar división entre sus agremiados, "afortunadamente sin éxito".

El entrevistado, dijo de entrada que esta expresión política aunque ha tratado de convencer y dividir a sus integrantes a fin de que cambien su preferencia electoral, no lo ha logrado ya que "por parte de los comerciantes cetemistas, siempre ha recibido un fuerte rechazo y no lo han permitido".

En este aspecto, el dirigente gremial dijo que por el momento, la CTM en Nayarit está vigorizada y fuertemente unida y que esto se demuestra en la lealtad y participación en la campaña por la gubernatura del estado que lleva a cabo abanderado por el PRI Lucas Vallarta Robles.

Asimismo, dijo estar totalmente de acuerdo con el PRI en lo que se refiere a la nominación de Miguel Angel Navarro Quintero como prospecto a la presidencia municipal de Tepic y auguró que los comentarios en el sentido de que Tepic podría perderse, "quedaron definitivamente desterrados".

Finalmente, Alvarez Aceves mencionó que al interior de la CTM se respira un aire de unidad en torno al PRI, por lo que vaticinó que también se dará el respaldo total a Vicente Partida Lorenzo, en el momento en que sea designado como candidato a diputado local.

ECHEVARRÍA TENDRÍA LA ÚLTIMA PALABRA

Celebrará CAC consu simulada en Santiag

* La candidatura a la presiden municipal será disputada por Santos López y, presumiblemen Dario González

Por Norma Flores
MERIDIANO DE LA COSTA

Santiago Ixc.- Con el respaldo de las dirig estatales del Partido de la Revolución Democrática y Acción Nacional (PAN), los comités municipa ambos institutos políticos llevaran a cabo este do la consulta ciudadana, en donde habrá de defin candidato por esos partidos a la presidencia mun esto dentro de una elección interna de la "Alianza Cambio".

La convocatoria para el registro de aspirantes a conocer este viernes, firmada por la dirigencia pem que encabeza Gabriel Félix López y por la interina del que preside Rafael Gutiérrez. En la misma se esta como límite para el registro las 22:00 horas de ayer

El candidato por la Alianza es el doctor S López López, y a pesar de que se consideraba el aspirante, trascendió ayer mismo que la aristocraci alianza, o el denominado grupo de amigos de A Echevarría, registrarían a otro candidato y se come nombre del doctor, también de extracción panista, González Tapia.

64 casillas son las que se tienen contemp distribuirse en todo el municipio, para que la ciuda que simpatiza con la alianza vaya a depositar su suf

Gabriel Félix López, dirigente del PRD, indico finalidad de la consulta es presentar ante el candi gobernador Antonio Echevarría a un candidato garantice muchos votos y por ende el triunfo de la A en Santiago. "Será Toño Echevarría finalmente decida cual candidato le ofrece más votos", apunt

Asimismo dijo que eso demostrara al Partid Trabajo (PT) la forma en que se hacen las cosas y será un grupo minoritario el que elija a los candidato que será la ciudadanía la que abiertamente vote por crea sea la mejor opción.

Las casillas estarán abiertas de las 9 de la m a las 5 de la tarde y el conteo final se hará en las of del PRD.

PARA LA ALCALDÍA DE COMPOSTELA

Exaspirantes se disciplinan a las designaciones del PR

* Excepto dos "resentidos", el resto ofrecen sumarse a la candidatura de Juan Aguirre

Por Manuel Rueda
MERIDIANO

Tepic.-Con disciplina e institucionalidad, re ron los ahora exaspirantes a la presidencia municip Compostela la información de que la designación asumir la candidatura a la presidencia municip Compostela recaerá en Juan Aguirre Chávez y se com meten a trabajar mano a mano en la nueva administ una vez que se logre el triunfo electoral el 4 de julio

Uno de quienes pretendían esta candidatura A Piña Ortega, dio a conocer que fue un acierto del Pa Revolucionario Institucional (PRI) la designació Aguirre Chávez ya que "de acuerdo a lo que platic en muchas ocasiones, él tiene un gran interés desarrollo del estado".

Dijo que por lo tanto, a partir de oficialmente designe como candidato, "todos los miembros del tuto Político Empresarial (IPE) en Compostela y qu respaldaron mi aspiración, trabajaremos unidos Aguirre Chávez".

Indicó que de esta forma, se logrará la u también en torno al candidato a la gubernatura del e Lucas Vallarta Robles, logrando de esta forma un ind tible triunfo electoral también en el estado.

Piña Ortega, que fue el promotor de que 10 de l aspirantes restantes asumieran la misma actitud y quen la unidad y el trabajo en equipo y ahora solam quedan dos "resentidos" que durante cuando meno trienios anteriores han buscado la nominación sin é

EDICTO:

C.
BLANCA ESTHELA MORALES DEL REAL.

En virtud de que se ignora su domicilio por este conducto se le hace saber que dentro del Juicio Civil Ordinario, Expediente Número 65/99, promovido por JOAQUIN RAMIREZ VILLA en contra de Usted, que ha transcurrido con exceso el termino concedido para que produjera contestación a la demanda instaurada en su contra, en tal sentido se le declara la correspondiente rebeldía, haciendosele efectivo el apercibimiento dictado en el proveido inicial, y se abre el Juicio a prueba por diez días comunes y perentorios para ambas partes, debiéndo la Secretaría de este Juzgado levantar el cómputo correspondiente.

ATENTAMENTE:
"SUFRAGIO EFECTIVO.-NO REELECCION"
SANTIAGO IXC., NAYT, MARZO 30 DE 1999.
LA SECRETARIO DEL JUZGADO CIVIL.
LIC. FABIOLA MARGARITA CORTES SOLIS

EXPEDIENTE NO: 85/98
RAMO: CIVIL.

EDICTO

C. JOSE FRANCISCO LEIJA MARTINEZ
SE IGNORA DOMICILIO.

Dentro del expediente Civil Ordinario número 85/98, promovido por MARIA INES PARTIDA MORALES, en contra de Usted, recayó un auto en el cual se señalan las 10:00 diez horas del día 14 catorce de Abril del año en curso, para que tenga verificativo la audiencia de recepción y desahogo de pruebas, dentro de la cual se encuentra la confesional a su cargo, por lo que se le apercibe para que comparezca a dicha audiencia, y en caso contrario y sin justa causa se le declarará confeso de todas y cada una de las posiciones que sean calificadas de legales.

ATENTAMENTE
"SUFRAGIO EFECTIVO. NO REELECCION"
Jala, Nayarit; Marzo 26 de 1999.
El C. SECRETARIO DE ACUERDOS.
LIC. CESAR GUTIERREZ FABIAN.

EXPEDIENTE NO: 18/98.
RAMO: CIVIL.

EDICTO

C. MARIA NIEVES RIVERA SERRANO
SE IGNORA DOMICILIO.

Por este medio comunico a Usted, que en el Juicio Civil Ordinario expediente número 18/98, promovido en su contra por ELEAZAR VERDIN CIBRIAN, se ordena la apertura del Período Probatorio por el término legal de 10 diez días comunes y perentorios para las partes término empezará a surtir sus efectos a partir de la última publicación de estos edictos.

ATENTAMENTE
"SUFRAGIO EFECTIVO. NO REELECCION"
Jala, Nayarit; Marzo 26 de 1999.
EL C. SECRETARIO DE ACUERDOS.
LIC. CESAR GUTIERREZ FABIAN

EDICTO

EXP NUM:-20

C. EMMA FERRER B.
SE IGNORA DOMICILIO

Se hace de su conocimiento que dentro Juicio Civil Ordinario número al rubro indic promovido por MANUEL CARENZO HOTMEAN contra de EMMA FERRER B. se ordeno emplaza Juicio para que dentro del termino de nueve produzca contestación a la demanda incoada e contra, apercibiendola que de no hacerlo se le ten por contestada la misma en sentido negat Asimismo se hace de su conocimiento que que a disposición de la Secretaria de este Juzgado copias simples de traslado.

ATENTAMENTE
SAN BLAS, NAYARIT, 18 DE MARZO DE 199
EL SECRETARIO DE ACUERDOS DEL
JUZGADO MIXTO DE PRIMERA INSTANCIA.
LIC. MARIO ALBERTO CERVERA LOPE

o permitirá Lucas abusos de poder

ello, ratificó su
a de puertas abiertas
diálogo permanente
pueblo, quien debe
r errores
ra por Ixtlán del Río,
idato del PRI a
ador se pronunció por
es condiciones de vida
dos"
amente fue abordado
pos de presión para
aturas

onzález Bonilla

del Río.- A comunidades tan alejadas, avía sin energía eléctrica, llegó el candi- RI para gobernador de Nayarit, José arta Robles, con el firme propósito de ensaje de aliento y esperanza a los le la marginación.

a de pequeños poblados enclavados en este municipio, como son: El Ahuacate, ita, Los Mezquites, Los Sauces y cuyos habitantes se reunieron con el idato para plantearle vastedad de pro- ecesidades.

encuentros con mestizos e indígenas de que fueron tipo familiar, predominó el loquial. El doctor Lucas resolvió los que tienen solución rápida, mientras los metió dar cumplimiento una vez que der.

és de casi dos horas de camino por l candidato del PRI llegó a El Ahuacate, como de 20 casas y más de 100 habitan- eron muy contentos con la visita del gobernador de Nayarit, se desvivieron en y plantearon sus necesidades.

uacate es el punto más alto de esta sierra, el camino de terracería, por cierto en diciones. Vallarta Robles bajó para cele- nes en los demás pueblos, donde recibió ones de solidaridad a su candidatura y la l voto en favor del PRI el 4 de julio.

te quinto día de campaña oficial, ya no para acompañar al candidato el diputa- o Ornelas Salas ni el distinguido priísta stro Sánchez. Ahora se hizo acompañar o el recorrido por el virtual candidato del sidencia municipal de Ixtlán del Río, José iz Flores.

amente el doctor Lucas fue abordado, esta cabecera municipal, por un grupo Rosamorada que demanda cargos de opular; y enseguida por un grupo de s -azuzados por el alcalde Ramón Arjona encabezó Jesús Sánchez Robles, quien nvencer al candidato de que no tiene es penales. Sánchez Robles aspira a ser presidente municipal de Santa María del partido tricolor.

acalutan, la reunión se realizó en la plaza jo la sombra de un frondoso árbol. Cente- ectores escucharon con mucha atención al candidato priísta.

Ratificó su propuesta de gobernar con las puertas abiertas para quienes tienen mucho y para quienes no tienen nada. "Los empresarios, los inversionistas, los obreros, los campesinos, las clases medias, los maestros, la burocracia del Estado y federal, el pueblo en general tendrá acceso a mi gobierno. Tendrán la posibilidad de comentar con su gobernador cómo anda su gobierno, cómo se están haciendo las cosas, qué es lo que hay que cambiar y qué es lo que no le parece al pueblo".

"Porque a veces el gobierno comete muchos errores, y hay abusos de poder que irritan mucho al pueblo, hay cosas que no nos gustan y que el gobernador debe de enterarse para poderlas corregir. Pero eso se logra con el trabajo de acercamiento diario con el pueblo. Por eso, ser gobierno es atender, es orientar, es tratar que las cosas sean mejores para todos los nayaritas".

Les dijo que Lucas Vallarta es una persona como ustedes, un padre de familia preocupado por sus hijos, porque tengan trabajo y porque estudien. Lucas entiende que su preocupación como padre de familia, es la preocupación de todas las familias nayaritas. La preocupación de tener una familia integrada y la responsabilidad de darle las mejores respuestas a sus hijos, es esa la importancia de las familias. "Queremos mejores condiciones de vida para todos".

En las últimas dos elecciones, los habitantes de esta región han entregado su voto al PRI, razón por la cual el doctor candidato afirmó que ello lo compromete a ser políticamente más servicial al reclamo popular.

Asimismo, anunció su idea de abrir una ventanilla, durante su gobierno, de atención crediticia a las mujeres del medio rural con el propósito de echar a andar proyectos productivos familiares. Con el préstamo, sin engorrosos trámites, las mujeres deberán realizar actividades donde puedan desarrollar su creatividad e inteligencia, por tanto estarán en condiciones de contribuir al gasto familiar.

EN EL AHUACATE, IXTLAN del Río, el candidato del PRI a gobernador, Lucas Vallarta, utilizó un lenguaje directo y coloquial para comunicarse con la población indígena y mestiza que planteó muchos problemas. (Fotos: MIKE ROSALES\Meridiano).

LAS REUNIONES A LA SOMBRA de un árbol, son ya tradición en la campaña del doctor Lucas Vallarta Robles, candidato del PRI a gobernador.

UTAN, EL DOCTOR Vallarta Robles realizó niciliarias, ante el beneplácito de los de algunas viviendas del lugar.

LOS HABITANTES DE LOS SAUCES se acercaron a saludar al candidato priísta, durante su recorrido por el lugar.

Casi una tradición, las inconformidades

* Sobre todo en Acaponeta y Samao, "Jala, a veces"

MERIDIANO

Cacalutan.-La entrevista con los representantes de los medios de comunicación que cubren los eventos de campaña, la dio José Lucas Vallarta Robles en esta localidad.

- Doctor, ¿la actividad de proselitismo político lo ha cansado?

- No, no. He estado un poco desvelado, porque a la casa llega la gente y puedo acostarme hasta las dos de la mañana y me levanto a las seis. Pero de ahí en fuera no hay cansancio, al contrario me siento bien, no están pesadas las jornadas de trabajo y la atención al pueblo, de alguna manera, te tonifica. El tomar contacto, cuando saludas al pueblo, como que la vibración que te mandan te da ánimo. Como que la energía que te genera la gente que te apoya con entusiasmo, te transmite algo.

Alguien pudiera pensar que estoy cansado, pero no. El problema es ese que te digo; soy una persona muy ordenada, sobre todo en los últimos 25 años, en mis horarios de trabajo y también de sueño. Pero ahora llega la gente y hay que atenderla hasta las dos de la mañana, diario.

- ¿Se desacostumbró a este ritmo de trabajo?

- No, porque siempre había gente en la casa, siempre hubo mucha gente que nos tiene confianza e iba a visitarnos, a veces nadamás a saludarnos. Luego a veces nosotros salíamos para ver a quién atender.

- ¿No hace ejercicio, doctor, ni siquiera tiene el tiempo para jugar una cascarita?

- No, ahora camino, nadamás. Por eso, fíjate que las caminatas no me cansan. Siempre, no sé si lo han observado, procuro caminar lo más que puedo, usar lo menos posible el vehículo. Cuando he tenido algún puesto, me voy caminando a donde está mi trabajo para hacer el ejercicio. Ahorita creo que algún esfuerzo, más allá de eso (ríe), es difícil.

- ¿Caminará de su casa a Palacio de Gobierno, como en el pasado lo hacía al Congreso del Estado?

- Algunas veces. Probablemente realicemos esa práctica.

- ¿Despachará en Palacio o en Casa de Gobierno?

- Yo pienso vivir en mi casa. La casa que con el esfuerzo de toda mi vida construí. No pienso dejarla por seis años, pienso seguir viviendo ahí. La Casa de Gobierno está muy práctica para recibir y atender a personas que vienen a tratar asuntos, y en Palacio de Gobierno estaremos para que el pueblo tenga la atención que merece.

- ¿Ahora sí habrá gobernador en Palacio de Gobierno?.

- Siempre ha habido, siempre ha habido. De nosotros va a ser la práctica de despachar ahí, sino diario, con alguna frecuencia para atender los planteamientos del pueblo.

- ¿Cómo siente el ambiente político al interior del PRI ante la cercanía de la designación de candidaturas?

- Yo lo siento normal. Las inquietudes que se dan cada tres o seis años en torno a un proceso electoral, son muy parecidos. Y en los municipios que cada tres o seis años tenemos problemas siempre son los mismos: Santa María del Oro, Acaponeta, Jala algunas veces. Son municipios que tienen una cultura bien definida de luchar intensamente por quien apoyan, aunque también esos municipios, cuando ya hay una decisión, por lo regular son los que más se suman firmemente en torno a los candidatos y al partido.

Lo veo como una cosa normal, pero tenemos qué cuidar que el proceso se dé dentro de la institucionalidad, el respeto y, sobre todo, con la claridad y transparencia para que la decisión que se tome sea la adecuada y el que no sea favorecido acate disposiciones y se haga a la idea de trabajar estos tres años para volver aspirar.

- La aparición de la convocatoria al cargo de presidente municipal, ¿divide a los grupos internos?

- Yo creo que es un buen procedimiento porque, si se da dentro de un marco de transparencia, respeto y honestidad entre nosotros mismos, no habrá problema. Habrá algunas inconformidades, porque es imposible dejar conforme a todo mundo cuando no hay más que una decisión. Pero el procedimiento tendrá que ser acatado y tendrá que respetarse la disposición que se dé por el procedimiento estatutario que marca la convocatoria.

- ¿Doctor, a qué irá a México mañana (hoy)?

- Tengo cita con unas personas en el Comité Ejecutivo Nacional del PRI, pero ni siquiera pudiera decir para qué es la convocatoria. A lo mejor es para ver cuestiones de apoyos económicos, que se tienen que dar para la campaña.

Oscar González Bonilla

Buscará Pablo Gómez rescatar credibilidad en el PRD

* Su tarea en la dirigencia nacional será organizar los comicios para elegir al nuevo presidente del partido

UNIVERSAL

México.- A la espera de asumir este sábado la dirigencia interina del Partido de la Revolución Democrática (PRD), Pablo Gómez Alvarez se comprometió a iniciar ya los preparativos políticos para la elección presidencial del año 2000.

Indicó que estas acciones irán a la par de la reposición de la fallida elección interna para elegir a la nueva dirigencia nacional, que anunció podrían celebrarse en el mes de julio.

Por su parte, Andrés Manuel López Obrador rindió hoy su último informe como presidente del PRD ante el pleno del cuarto Consejo Nacional de su partido, donde rechazó una crisis interna y convocó a quienes buscan sucederlo a no luchar sólo por cargos públicos o triunfar electoralmente a toda costa y sin escrúpulos.

"No somos un partido en crisis, porque sabemos rectificar los errores y practicamos la autocrítica a plena luz. Además de que no estamos envueltos en un escándalo de narcotráfico, corrupción o asesinatos políticos", indicó.

"En este partido no luchamos únicamente por cargos públicos o de dirección ni para triunfar a toda costa sin escrúpulos morales de ninguna índole... A quienes resulten electos debemos respaldarlos y depositarles toda nuestra confianza", señaló-al anunciar su regreso a Tabasco.

Al respecto, Pablo Gómez Alvarez indicó que la labor del Comité Ejecutivo Nacional (CEN) interino es la de garantizar un nuevo proceso electoral ordenado. "Se han cometido algunos errores, lo importante es reconocerlos, trabajar para superarlos, ofrecerle al país una vía de rectificación autocrítica".

Se pronunció para que la reposición de la elección se efectúe en el plazo más corto, quizá -dijo- hacia el mes de julio, para que el período del actual Consejo Nacional termine a principios de agosto, cuando concluiría también su mandato interino.

En entrevista, el aún coordinador de la diputación federal del PRD, cargo que tendría que dejar y solicitar licencia como representante popular, se comprometió a darle un nuevo impulso a su partido en su conjunto y al mismo tiempo "empezar los preparativos ya de los eventos electorales con miras al año 2000".

Expresó que el PRD "no se puede detener, no se va ensimismar, no puede dedicarse exclusivamente al trabajo del proceso interno, tendrá que tomar una serie de medidas políticas y de organización con vistas a los preparativos que el partido debe llevar para la elección federal, constitucional del próximo año".

Pablo Gómez Alvarez recibió el apoyo de los liderazgos representativos del cuarto Congreso Nacional que hoy inició sus sesiones; Amalia García Medina, Mario Saucedo Pérez y Jesús Ortega Martínez ratificaron en entrevista su aval para que Gómez Alvarez asuma el interinato.

Sin embargo, Rosa Albina Garavito sólo objetó de él un aspecto, su convicción para acelerar la reposición de la elección interna, recientemente anulada. A juicio de Rosa Albina no basta con la reposición electoral para solucionar el problema político que se presentó con los comicios.

INSTITUCIONES DÉBILES MENOSCABAN LA SOBERANÍA

Exigen empresarios "sinceridad" al gobierno

* Corrupción, inseguridad y disminución en la producción son consecuencia de las «fallas estructurales»

UNIVERSAL

Acapulco.- El sector privado aclaró que para fortalecer la soberanía del país, en un entorno globalizado, el gobierno federal debe «reconocer y reflexionar» que se han aplicado políticas inadecuadas y erróneas.

El presidente del Consejo Coordinador Empresarial (CCE), Eduardo Bours Castelo, dijo que el Estado debe solidificar su capacidad de respuesta a las exigencias actual y reflexionar sobre sus ineficiencias y fallas estructurales.

Durante su participación en la 62 Convención Nacional Bancaria, señaló que como ejemplos claros están la corrupción, la inseguridad, un frágil estado de derecho, una sobrerregulación, falta de incentivos al ahorro, desinversión, disminución en la producción, monedas frágiles, inflaciones y tasas de interés altas.

En su discurso dirigido a los banqueros, indicó que las instituciones débiles menoscaban la soberanía.

Y por ello, insistió, «no queremos un Estado propietario e interventor en la economía, hiperatrofiado, centralizado o burocrático, propio de los regímenes populistas de la década de los setentas que perdieron el rumbo, cuyas consecuencias aún son resentidas por la sociedad».

Asimismo, hizo un llamado a los banqueros para que reabran «las llaves del crédito» para impulsar la actividad productiva nacional. Es imperativo, enfatizó, que las empresas puedan tener una mayor «oxigenación» financiera con financiamientos más accesibles y no caros.

En este punto, señaló, se debe poner mucha atención y disminuir al máximo las garantías, pues hay muchas empresas que son altamente rentables pero que no tienen en este momento la posibilidad de ofrecer otro tipo de garantías.

Precisó que lo positivo es tener más y mejores leyes para los delitos de «cuello blanco», así como una claridad en las iniciativas para que pueda fluir el crédito. Insistió que el problema fundamental del pequeño y mediano empresario, es la falta de financiamiento.

Esto es debido, acotó, a el problema del sistema de garantías que es muy costoso, complicado, y por ello encarece la tasa de interés, además de que las instituciones de crédito se inclinan por «sobregarantizarse».

Valenzuela y Dan Fiske, actual catedrático de ciencias políticas en la Universidad de Arizona y exencargado de temas latinoamericanos en el Comité de Relaciones Exteriores del Senado, hicieron referencia a cambios similares en el gobierno estadounidense. «En los últimos tres años la decisión sobre la certificación de México en la lucha antidrogas ha estado a cargo del secretario del Tesoro, Robert Rubin», relató Fiske.

Valenzuela puntualizó en todo caso que la relación con México es una de las de mayor importancia para los Estados Unidos y «aunque las asimetrías todavía son fenomenales, México ya no es un país del que podamos olvidarnos».

La evidencia y señalamientos de otros académicos y analistasparticipantes en un seminario sobre las perspectivas de las relaciones entre Estados Unidos y México no evitaron sin embargo que la embajadora Olga Pellicer, directora del «Instituto Matías Romero», expresara su «extrañeza» por las opiniones del exsubsecretario y destacara la importancia de la centralización de las relaciones.

John Leonard, subsecretario de Estado adjunto para Asuntos Interamericanos, destacó también la importancia de la supervisión diplomática aunque hizo hincapié en que no es necesario que el Departamento de Estado trate de vigilar ysupervisar cada detalle de los tratos entre las diversas dependencias.

Pellicer llamó la atención también sobre los señalamientos respecto a la «unicidad» de México respecto a Estados Unidos para apuntar que la importancia mexicana no es sólo económicasino también por política y seguridad nacional.

Pero Jorge Domínguez, director del Centro de Asuntos Internacionales de la Universidad de Harvard, subrayó que la relación entre Estados Unidos y México creció de tal forma «que ya no es un tópico sino una arena donde se discuten muchos tópicos entre gente que a veces es tan especializada que no se habla entre sí y donde las relaciones intergubernamentales son una parte cada vez más pequeña».

ASEGURA MUÑOZ LEDO

Aleman y Fox, seguros candidatos a la presidenci

* De los priístas el gobernador de Veracruz es el único con posibilidades reales, y en el PAN, la anticipada campaña del gobernador de Guanajuat le da amplias ventajas

UNIVERSAL

Los Mochis.- En el Partido Revolucionario Institucional (PRI), el único con posibilidad de convertirse en candidato a la presidencia del país es Miguel Alemán Velasco, empresario serio con un gran sentido en el manejo de la imagen, dijo hoy el diputado Porfirio Muñoz Ledo.

Asimismo, señaló que en Acción Nacional (PAN), todo apunta a Vicente Fox, empresario de rancho con encuestas a su favor por su larga campaña de proselitismo.

Pero, advirtió que pese a los atributos que puedan tener sus posibles contendientes a la presidencia de la República en el año 2000, él saldrá vencedor en las urnas, puesto que las condiciones están dadas para convertirse en el candidato de una Alianza Nacional Democrática.

Muñoz Ledo, en su segundo día de visita a esta entidad, colocó al actual gobernador del estado de Tabasco, Roberto Madrazo, en el segundo peldaño político del tricolor que encabeza la lista de aspirantes parra convertirse en el posible abanderado de este partido con miras a la sucesión presidencial.

En esta ciudad, cuna del actual secretario de Gobernación, Francisco Labastida Ochoa, el ex líder nacional del Partido de la Revolución Democrática (PRD), eludió hablar de las posibilidades que tiene este político para aspirar a la nominación del PRI, sólo comentó: "voy hacerlos sufrir".

Horas antes, en el puerto de Maz el aspirante a la candidatura preside por una Alianza Nacional Opositora, ó ló que el desprendimiento de la rela familiar de Alemán Velasco con el co cio televisivo más poderoso del país, tiene una lectura: éste desea fijar una distancia, porque buscará la postula de su partido ya que es un empresari una fortuna inmensa y gran fuerza pol

Sobre su visión política en el Pa Acción Nacional, expuso que todo i que el candidato será Vicente Fox, p que Diego Fernández de Cevallos está abajo en las encuestas.

Sin embargo, apuntó que el hec que el gobernandor de Guanajuato muy adelantado en su campaña prosel los resultados que se tendrán en las no se van a modificar.

En cuanto a sus pugnas con el del gobierno capitalino, Cuauhtémoc denas Solorzano, por su ingerencia elecciones internas del PRD para ele los nuevos cuadros directivos, afirm no trastocan su relación partidista, p que son divergencias que pueden se vadas.

Precisó que en el PRD, sus mien deben estar convencidos que hay co ciones naturales para conquistar la p dencia de la República, por ello confi respaldado para convertirse en el ab rado de una Alianza Nacional Oposi porque su figura garantiza un triunf en las urnas.

El PRI no debe temer a los procesos democráticos

* Insiste Labastida en un proceso abierto para la elección del candidato a la presidencia de la República

UNIVERSAL

Durango.- El secretario de gobernación, Francisco Labastida Ochoa, se pronunció por que el proceso de selección interna de su instituto político (PRI) sea abierto, pues el que resulte electo saldrá fortalecido para los comicios presidenciales del año 2000.

Consideró que el Partido Revolucionario Institucional (PRI) no debe tenerle miedo a los costos que genere un proceso democrático. "El procedimiento abierto en el Revolucionario Institucional generará una mayor competencia y en consecuencia también riesgos, por lo que no debe existir temor para que los priístas de manera democrática elijan a su candidato", sostuvo.

Consideró que no se encuentra en desventaja respecto a otros candidatos de la oposición. En cuanto a Vicente Fox, precandidato del Partido Acción Nacional (PAN) y gobernador de Guanajuato, precisó que está utilizando recursos para explotar su imagen.

"El panista deberá explicar de dónde proceden esos recursos que utiliza para ensalzar su imagen, acciones que no dejan de ser artificiosas", dijo.

El responsable de la política interior del país anotó que hasta ahora sólo ha sido un juego de artificios, pues aún faltan 15 meses para el proceso electoral del año 2000, y "...en ese lapso pueden pasar todas las cosas que ustedes se puedan imaginar...".

Reiteró que para evitar la sombra del narcotráfico no aparezca en el financiamiento de las campañas políticas del año 2000, la sociedad mexicana y los medios de comunicación deben permanecer vigilantes para que ningún partido caiga en esta tentación.

Labastida Ochoa anticipó que en el proceso electoral del año 2000 deberá prevalecer el debate de las ideas, porque éstas son las que mueven a los hombres y a las mujeres, sosteniendo que espera que haya un buen nivel en las discusiones.

El conflicto de Chiapas no se resolverá con violencia: EZ

UNIVERSAL

México.- Al analizar de manera conjunta y en detalle la situación que prevalece en Chiapas, el presidente Ernesto Zedillo aseguró al primer ministro canadiense Jean Chrétien que no hay la intención de utilizar la fuerza.

Por otra parte, en materia comercial, a pesar de que existe un intercambio bilateral que se ha incrementado en más de 80% y dentro del Tratado de Libre Comercio (TLC) 75%, se alentó la decisión de México de firmar un tratado con la Unión Europea (UE), porque, en opinión de Chrétien "entre mayor sea la prosperidad mexicana, mejor para todos". Según el primer ministro, si México intensificará su relación con Europa, en nada afectaría al Tratado de Libre Comercio ni bajarían las exportaciones de Canadá, por el contrario "estaríamos vendiéndoles más a los mexicanos".

En la residencia oficial de Los Pinos, en conferencia de prensa, después de las pláticas privadas y la firma de acuerdos en materia de salud y de tecnología satelital y forestal, a pregunta expresa, no quiso opinar sobre las investigaciones del caso relacionado con el asesinato del ex aspirante presidencial, Luis Donaldo Colosio, porque consideró que se trata de un asunto interno de México.

Sabías que?

El nuevo JETTA GENERACION 4

BAJO

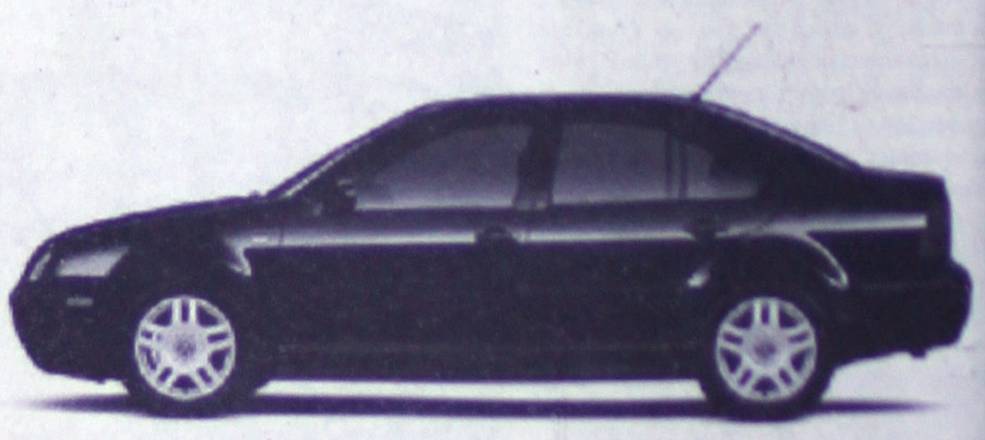

desde $ 159,900*

No cambies, evoluciona.

* Planes sujetos a cambios sin previo aviso.

Automotriz de Nayarit, S.A. de C.V.
Av. Insurgentes y Sauce Tel. 14-28-80 Tepic, Nayarit

Sociales

ALTARO
Digital Performance
Impresión a gran formato
Credencialización en plástico
Revelado e impresión de fotos
Plastificado frío o caliente
Espectaculares y carteles
Ampliaciones fotográficas digitales
Zacatecas 19 Ote
Tel / fax 62-01-39
Tepic Nayarit

Mónica Moreno Lara.

XV Años de Mónica

POR AMABLE VIOLETA MERIDIANO.

Tepic.- El sacerdote Jorge Armando Rodríguez Piña, ofició en fecha reciente la eucaristía en que la señorita Mónica Moreno Lara dio gracias al Todo Poderoso por el cumplimiento de sus anhelados XV años.

Esta ceremonia se llevó a cabo en el templo dedicado a San Rafael Arcángel, en esta ciudad, ante unos 150 familiares y amigos de la quinceañera, quien es hija del matrimonio que forman el arquitecto Luis Enrique Moreno y su esposa Carmen Lara de Moreno. Con Mónica estaban el C.P. Alfredo Lara Castañeda y su esposa Yolanda Barba de Lara, padrinos de la quinceañera.

El coro de la iglesia, interpretó las canciones de la misa, entono bellas piezas clásicas.

Posteriormente a la eucaristía se ofreció magnífica recepción en honor a Mónica, en uno de los salones del Hotel Fiesta Tepic

Mónica acompañada por sus amigos del Colegio Colón.

a estaban el C.P. Alfredo Lara Castañeda y su anda Barba de Lara, padrinos de la quinceañera.

Arquitecto Luis Enrique Moreno y su esposa Carmen Lara de Moreno, papás de la quinceañera.

Eduardo Moreno y su esposa Ofelia Robles de Moreno, abuelos paternos de Moreno.

Aguilar y Rigoberto Robles adrinos de quince años de harit. (Fotos de Mónica Treviño).

Norma Guisell, madrina de ramo.

NEREYDA en sus quince primaveras

Por Mónica Treviño MERIDIANO.

Tepic.- "Esta es tu fiesta. Llena tu corazón de estos momentos en que Dios está contigo y siéntete amada por él", dijo el padre José de Jesús García García al presidir la misa y dedicar en su homilía bellas frases a Nereyda Sharit en el cumplimiento de sus quince años.

El templo de San Rafael Arcángel fue el marco de la ceremonia, en días pasados, donde fue concelebrante el pbro. Eduardo Arreola, amigo de la familia.

Nereyda recibió como regalo esta fiesta que le dedicaron sus padres Rosa Vera de González y Juan Ramón González, sus padrinos Rigoberto Robles Almaraz y María Vera Aguilar. Además la acompañaron gustosos su madrina de ramo Norma Guisell Arredondo, el Lic. Jesús Ferráez y Bertha Celia de Ferráez, padrinos de brindis y coronación, y su hermano Omar Alejandro García Vera.

Después de la misa se llevó a cabo la recepción en el salón Elegant Center, donde más de trescientos invitados aplaudieron a la quinceañera cuando bailó el vals Danubio Azul, y compartieron con ella la calidez de la fiesta.

Omar Alejandro García Vera acompañando a su hermana Nereyda, así como sus tías.

Nereyda con su mamá, Rosa Vera de González.

La quinceañera con sus apuestos chambelanes.

SOCIALES

Estas son las mañanitas . . .

En compañía de buenos amigos y compañeros de caza, Roberto Olvera festejó su cumpleaños con rica comida campestre, en la gráfica con Faustino Cordero, Félix de la Torre, Emilio Espinoza, el festejado, Florencio Román, Jaime Sanchez y Jesús Gómez.

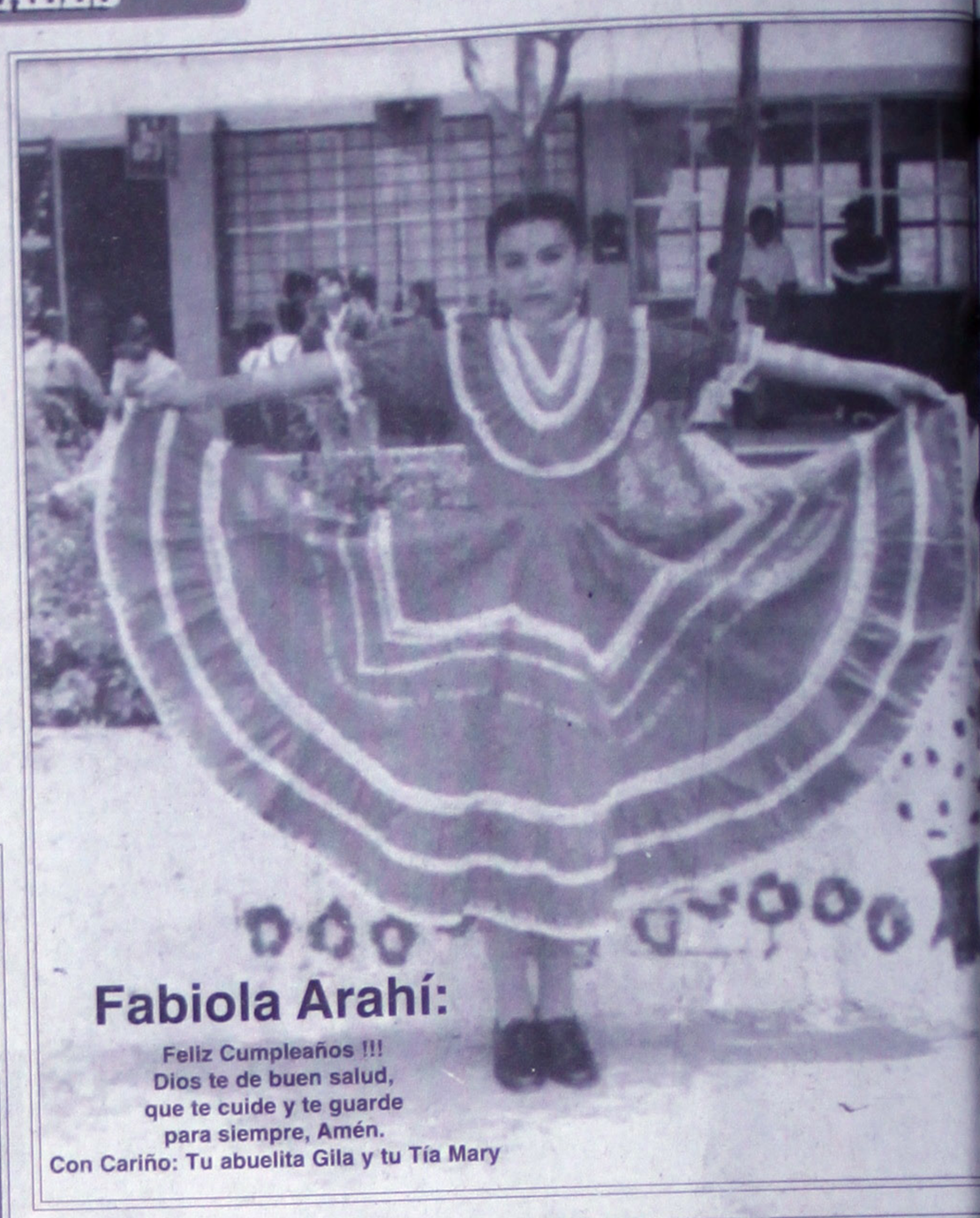

Fabiola Arahí:

Feliz Cumpleaños !!!
Dios te de buen salud,
que te cuide y te guarde
para siempre, Amén.
Con Cariño: Tu abuelita Gila y tu Tía Mary

La familia Olvera se afanó en la preparación del convite y estuvo atenta con los invitados.

Juan Carlos González, Javier Valle, Roberto Olvera, Gustavo Quintero, Armando Parra Jr y Antonio Rubio

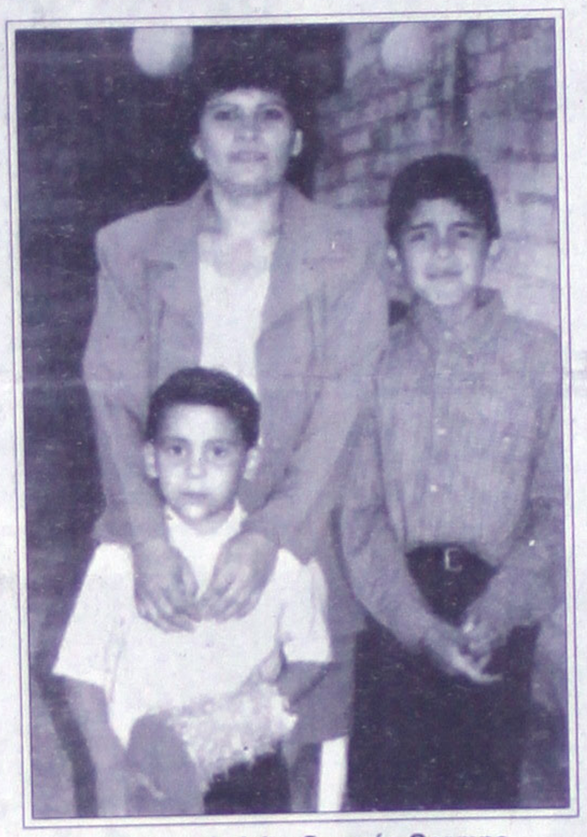

Alejandro Jr. y Luisito Guzmán Ocampo celebraron también su cumpleaños en un hermosa fiesta infantil que su mami Sandra Ocampo les organizó.

Armando Parra, Carlos Hernández, el cumpleañero, Gilberto Quiñonez y Daniel González.

El gr
los caz
Fra
R
En
Al
Rosales
R

Los regalos no tuvieron mucho tiempo para permanecer con sus moños, Alejandro y Luisito los abrieron e inmediatamente los compartieron con sus amiguitos.

Karla Daniela Wong cumplió seis meses de edad, su mami Rosy Ojeda y sus hermanos Julio Cesar y Gabriela la llenaron de cariño en ese dia especial.

Talento Infantil: Jessica Medina, poeta y Flor Zaragoza, Ariana y Doris Hernández forman el grupo "Las nuevas ondas de DEAMAC". Cantautoras y bailarinas, ellas mismas montan su coreografía. Puedes invitarlas para que animen tu fiesta de cumpleaños, comunícate al 14-30-00.

SOCIALES

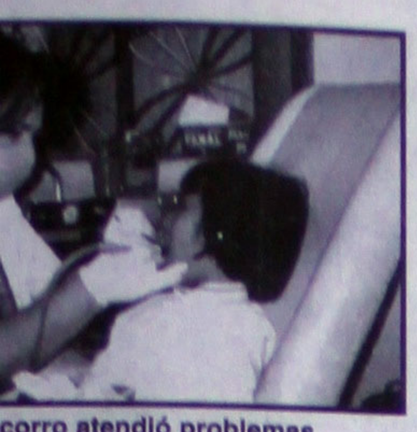

corro atendió problemas
cipalmente a niños. Fotos de
Z.

Señora Rosario Trejo de Vallarta, esposa del Dr. Lucas Vallarta Robles, candidato del PRI al gobierno del estado, con el grupo de médicos y prestadores de servicio social encabezados por el Doctor Zambrano.

La atención médica fue de gran beneficio para los habitantes de la colonia Primero de Mayo.

Mujeres embarazadas, recibieron la misma atención y mayor trato.

Trabajadora Social María Cruz García de Ramírez, con niños que aprendieron de ella cómo trabajar con materiales de deshecho.

s más lo necesitan

jornadas sociales
a Rosario Trejo
rta...

pez

ic.- La señora Rosario Trejo de
en el marco de los trabajos de
avor del voto para su esposo Dr.
llarta Robles, candidato del PRI
rno de Nayarit, ha llevado las
s de servicios profesionales in-
' para los habitantes de muchas
de las periferias de la ciudad,
tas, la Primero de Mayo.
nción médica, clase de
dades y cortes de pelo, recibie-
tos de vecinos que se juntaron
alles Alaska y Primero de Mayo,
mente.
grupo de médicos amigos del
o priísta conforman el equipo
iona en base a las necesidades
nte de esas zonas. De esta for-
atienden pacientes de áreas de
a general, pediatría, oncología y
gía.
be mencionar que la atención ha
yor a niños que en su mayoría
an problemas respiratorios y
sis. Tres viviendas de la colonia
de Mayo fueron acondicionadas
atención, entregándose además
nentos.
o la coordinación del doctor
no, ofrecieron sus servicios los
dos doctores Alfaro, Barraza,
Carrillo, Daniel Balderas, Rome-
z, Pérez Núño, Héctor Velázquez
ntólogo Socorro Ramírez.
mbién en otra vivienda de la mis-
nia, la Trabajadora Social María
rcía de Ramírez, impartió a nu-
po de niños un breve curso, don-
nseñó a realizar manualidades a
materiales reciclables.
señora Rosario Trejo de Vallarta
recorrido por cada una de las
condicionadas constatando la
uda que recibió la gente de esa

sí como le dan apoyo a uno, noso-
aremos con usted y con el doctor
Vallarta, porque siempre nos ha
o", dijo la mamá de dos niños que
on atención y medicina. Final-
un grupo de señoras pidió la in-
ión de la esposa del candidato
olver algunos problemas propios
lonia, colaboración que prometió
ensibilidad que la caracteriza

TODO CON 30% MENOS
Y EN MENSUALIDADES
CONGELADAS.

Vida con Estilo

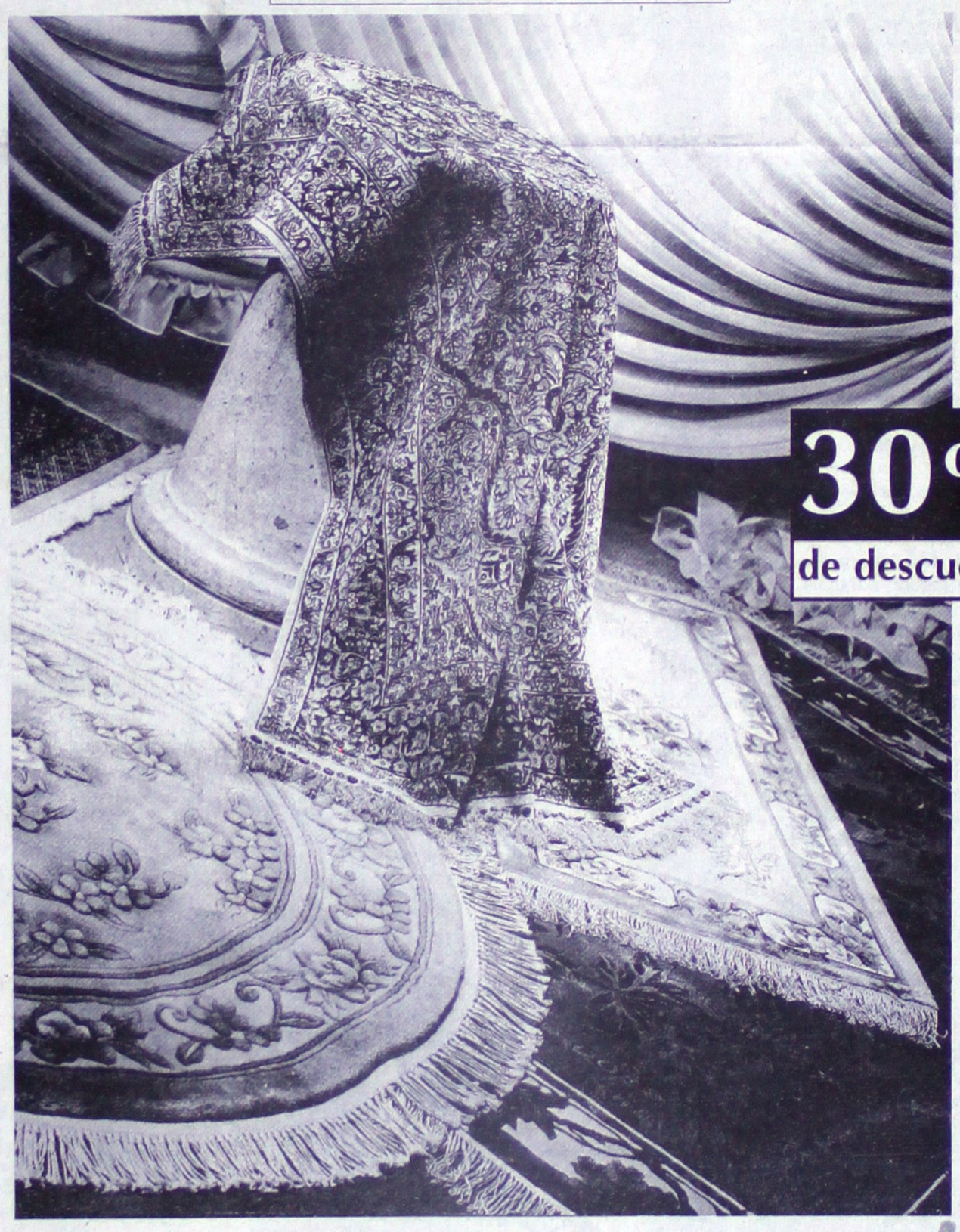

30% de descuento en una y mil opciones más para que cambies la alfombra y los tapetes de tu casa y además empieza a pagarlos hasta agosto en 13, 18 ó 24 mensualidades congeladas con tu crédito Fábricas de Francia.

Departamento Alfombras y Tapetes
Válido del 31 de marzo al 9 de mayo.

Fábricas de Francia

Ventas por teléfono en el D.F. 52•62•99•99 Int. de la Rep. 01•800•713•55•55 www.liverpool.com.mx

SOCIALES

Tonalidades y accesorios para las personas este verano

Por ROSALIA
ESPECIAL PARA MERIDIANO

Más cuidado amigas a la hora de maquillarnos. Tu tono de piel, color de ojos y cabello, hay que tomarlos en cuenta a la hora de querer lucir mejor...

Tepic.- Según los expertos en Colorología han determinado llamarles personas verano a todas aquellas mujeres que por sus características en color de piel y cabello se relacionan con los colores naturales de la estación de verano, una estación sin duda exquisita y refinada. Los colores claves son suaves, tranquilos, polvosos, opacos y románticos.

Ejemplo de una "mujer verano" son las estimadas señoras ANA LILIA RIVAS DE ECHEAGARAY, COCOY SIERRA DE ROMANO e IRMA DE GUTIERREZ GALLO, de esta ciudad, quienes tienen el color castaño oscuro, los ojos cafés y la piel blanca con un delicado tono rosa.

Para definir si usted es una mujer verano deben coincidir algunas de las características de color de cabello, piel y de los ojos que a continuación les voy a dar. El color de piel de las mujeres de verano puede ser en color beige rosado, rosado con pecas rosas o café.

Los tonos de los ojos son muy variable, pero todos guardan cierta relación entre sí; azul claro con reborde gris, azul y verde grisáceo, agua pálido, avellana, café suave, gris pálido y aguamarina claro claros, muchos de estos tonos cambian en las personas según el color de ropa que se pongan.

El color de cabello va desde un rubio cenizo de claro a mediano, castaño cenizo de claro a osbcuro, castaño grisáceo, café con destellos castaños o rojizos, gris azulado, rubio platino y castaño obscuro.

Uno de los errores que mayormente cometemos las mujeres, según nos comenta la cosmetológa y colorometrista LUPITA SOLTERO es el de ponernos demasiado maquillaje o utilizar colores que coordinen con su vestuario, por ejemplo; vestuario morado o rojo con maquillaje en estos colores, cuando se pueden utilizar otra gamas de colores que nos permitirán lucir más bellas y naturales.

Los colores que mejor van a la mujer verano son: blanco suave, café cocoa, amatista, café mink, azul acuario, rosa malva, azalea, gris perla, gris humo, azul cielo, azul francés, marino, palo de rosa, rosa camafeo, lila, uva, ciruela, verde niebla, agua verdadero y azul colonial. Todos los tonos que favorecen son grisáceos, azulados y rosados.

Evite el naranja, dorado y negro, ya que con ellos se verá muy amarilla, con el negro se verá más grande de edad y con ello no se favorecerán, ya que si es cierto que el negro adelgaza también aumenta años, así que hay que tener mucho cuidado. Para accesorios metálicos se recomienda la plata, oro blanco u oro rosa conocido como florentino, en cuanto a las piedras preciosas se encuentra el ópalo, circón, amatista turquesa, cuarzo rosa, turm lina y granate.

Las perlas si las prefiere que sean aqu llas en tonos rosa, y no olvide que las per son el mejor accesorio para la ropa clásica

Los colores básicos para bolsos, cinto zapatos son los café rosado, marino cla gris, huesos, y los subtonos grises y rosado Recuerdo que debe haber concordancia e los zapatos y la bolsa, si es posible que se de la misma textura de piel, ésto las hará es sin duda muy elegantes.

Los tonos de pinturas de unas debe ser en rosados, pero muy tenues, nunca co res fuertes, la base maquillaje será en un to discreto de beige como el "Ivory"; el rubor verá sensacional en tonos rosados, al ig que los labios que se puede retocar en to ciruela, palo de rosa o frambuesa.

Y sobre todo nunca olvide que lucirá m atractiva y elegante si toma en cuenta la ar nía de sus colores.

Horóscopos

ARIES: Debería de aprovechar la coyuntura actual para salir de un asunto engorroso y enfrentar adecuadamente una situación difícil. Es buen tiempo para bodas y concretar compromisos amorosos. Si quiere jugar al azar, pruebe con los números 2, 8, 15 y 19.

TAURO: Buen momento para decidir sobre un cambio de vida o de casa. No se inquiete por una noticia que no demora, ya llegará en su momento. Su número de la suerte para hoy: es el veinte. Su color es el café claro. Sea precavido si sale de viaje.

GEMINIS: No se preocupe por ese malestar físico que está experimentando. Todo se debe a que en estos días ha tenido mucho trabajo, mucha tensión y exceso de emociones fuertes. Tranquilícese y trate de tomar algunos minutos de descanso y relajación.

CANCER: Espléndida ocasión para salir de viaje. Cambios importantes en su vida. Una persona que vivía lejos puede llegar a pedirle vivir con usted. Piense bien en las consecuencias de esta situación después de que pase el entusiasmo.

LEO: Un momento para reflexionar, sin embargo también de actuar con rapidez. Ya no tiene tiempo suficiente para poner las cosas sobre la "mesa". Tiene que tomar decisiones, de su elección correcta depende el futuro de su negocio o trabajo.

VIRGO: Si continúa siendo honesto en todos los aspectos de su vida, logrará el triunfo que espera. Aparentemente triunfan los que engañan, sin embargo usted no conoce el final de las historias particulares de esa gente. Sea sincero.

LIBRA: Mucho cuidado con las aventurillas irresponsables en el terreno amoroso, ya que le complicarán la vida y sus sentimientos hasta donde no se imagina. No deje lo que tiuene seguro por "amor de un rato". Trate de ser sincero con usted mismo.

ESCORPION: Podrá incrementar sus ingresos con un dinero que llega en el momento oportuno. En el amor, las cosas no parece ir tan bien. Sin embargo, toda experiencia nos deja una enseñanza. De usted depende que sea fructífera.

SAGITARIO: Utilice las energías positivas que posee en estos momentos para salir adelante en sus problemas. Es el momento de ahorrar o invertir en negocios. Deberá fortalecer más sus relaciones sociales y ampliar su círculo de amistades.

CAPRICORNIO: Una oferta que le hacen puede ser la clave para lograr el cambio que tanto ha buscado. Probablemente no está tan mal como supone, sólo que a usted la rutina lo mata. Revalúe con calma si realmente es una opción que le conviene.

ACUARIO: Es el momento de cumplir lo que ha prometido. Muchas personas están esperando respete lo acordado. De este momento depende que siga teniendo respeto y crédito en general de sus socios y compañeros de trabajo.

PISCIS: Sea prudente, pues en su trabajo hay una situación delicada que requiere de tacto para que no le afecte directamente. Es el momento de usar toda la diplomacia y astucia de la que pueda recurrir.Buenas perspectivas para ganar dinero.

WINDS, UN PRESENTE COMPLETAMENTE A LA MODA.

winds

A. Playera Winds estampada con manga corta, 100% algodón, color azul rey, tallas: xch. a exg., modelo 19480. **$ 129.00**
B. Pantalón Winds estampado con elástico, algodón 100%, color azul rey, tallas: xch. a exg., modelo 19483. **$ 199.00**
C. Playera Winds sin manga, 100% algodón, color azul rey, tallas: xch. a exg., modelo 19481. **$ 119.00**
D. Short Winds con agujeta y elástico, 100% algodón, color azul rey, tallas: xch. a exg., modelo 19485. **$ 129.00**
E. Calzado deportivo Winds, corte sintético, forro textil y suela de hule sintético, colores: azul y gris, tallas: 21 a 26, modelo AW10. **$ 159.00**

Departamentos:
Niñas/Deportivo y Zapatos Infantiles.

Fábricas de Francia

Ventas por teléfono en el D.F. 52•62•99•99 Int. de la Rep. 01•800•713•55•55 www.liverpool.com.m

DEPORTES

TEPIC, NAY. SABADO 10 DE ABRIL DE 1999.

Meridiano

ALTARO
Digital Performance
Impresión a gran formato
Credencialización en plástico
Revelado e impresión de fotos
Plastificado frío o caliente
Espectaculares y carteles
Ampliaciones fotográficas digitales
Zacatecas 19 ote
Tel/fax 12-00-39
Tepic, Nayarit

Hoy ante Arabia Saudita

El Tri a convencer

De terminar como líder de su grupo, a México le tocará enfrentar en la segunda fase al mejor tercer lugar de los grupos A, B ó F

Existe la gran posibilidad de encontrarse a Argentina, Croacia, Brasil o Zambia

Por José Luis Castillo
SUN

México.- El seleccionado juvenil mexicano enfrentará hoy a Arabia Saudita y todo hace suponer que habrá de terminar en el liderato del grupo C del Mundial Juvenil de Nigeria '99.

En tal caso, al tricolor le tocará enfrentar en la segunda fase al mejor tercer lugar de los grupos A, B ó F y con ello se puede adelantar que el panorama no se ve tan halagüeño, pues existen muchas posibilidades de encontrarse a Argentina, Croacia, Brasil o Zambia, los que seguramente superarán a los paraguayos.

En el Grupo A, el líder Nigeria, con 4 puntos, enfrentará a Paraguay que tienen 3, mientras que Alemania, con 3, va contra Costa Rica que suma 1. Por lo que todo hace suponer que Paraguay quedará en tercero con 3 puntos.

En el B, Croacia liderea con 4, y va contra Argentina que tiene 3, mientras que Ghana, con 4, recibe a Kazajstán que lleva 0. Este último la tiene segura y llegará a 7, por lo que la tercera posición quedará entre Croacia y Argentina, quienes por puntos superarán a Paraguay.

Finalmente, en el F, España, que está al frente con 4 unidades, enfrentará a Honduras que no ha ganado, llegará a 7, mientras que Zambia, con 4 jugará contra Brasil, que cuenta con 3.

Por lo cual, la tercera posición quedará entre los dos últimos mencionados. De tal forma que uno de los 4 mencionados (Argentina, Croacia, Brasil y Zambia) serán los rivales de México para la segunda fase y por lo que se observa a simple vista, la empresa de superarlo no se ve tan fácil, de ahí el porque el tricolor deberá mejorar en un ciento por ciento si quiere seguir con vida y mantener el sueño de ser campeón.

Eso lo sabe Jesús del Muro, quien señaló que saldrán con todo por el triunfo ante Arabia Saudita, porque su meta es quedar en primer lugar y aprovechar todas las ventajas que les dará el jugar en Ibadán, donde ya se sienten como en su casa, pues están aclimatados y tienen el apoyo de los lugareños.

Salir implicaría el engorroso problema de adaptarse a un nuevo lugar.

Del Muro, quien se califica como un desconfiado del futbol, dijo: "vamos con toda la seriedad a este partido, estaremos atentos, concentrados y listos para todo".

Añadió que deben tener un buen cierre en la primera fase y prepararse para lo que viene, que seguramente va ser mucho más difícil, por lo que deberán mejorar al ciento por ciento, "ya pasó el primer partido que fue de nerviosismo, el segundo que fue más complicado y ahora se debe evitar la sorpresa".

Ya se considera de antemano la participación de Manuel Vidrio, pero Gerardo Mascareño se quedará en la banca

Los Tuzos del Pachuca vs. Atlético Celaya

"El juego de la revancha"

Universal

Pachuca.- El retorno de Manuel Vidrio a la zaga central del Pachuca, después de cumplir con un castigo de tres partidos representa toda una garantía para los pupilos de Javier "Vasco" Aguirre, durante el compromiso que sostendrán el día de mañana en el estadio Hidalgo ante Celaya.

Mientras en el campamento de los Tuzos todo es trabajo en torno a este encuentro, en los diferentes sectores de esta ciudad se ha invertido en el tema principal, tomando en cuenta la situación que enfrentan ambos equipos en su propósito por salvarse del descenso.

La demanda de boletos tanto en taquilla como en establecimientos fijos dan una idea del lleno que registrará el escenario ante el interés de los aficionados que han denominado este juego de la revancha, después de que hace cuatro años los Cajeteros vencieran al Pachuca en el mismo estadio Hidalgo para obtener el título de ascenso, ante la incredulidad de todos.

Todos estos recuerdos y antecedentes dan un tinte especial a este choque, ya que el resultado podría ser determinante para que uno de los dos descendiera, aunque Puebla es otro de los involucrados directamente, sin descartar también al Monterrey.

Esta es la pasión que viven los seguidores del Pachuca, mientras que en el campamento, Javier Aguirre y sus pupilos velan armas, con movimientos tácticos y estrategias propias que les ayuden a nulificar a Carlos Pavón o que les permitan hacer el o los goles de la diferencia a su favor.

Lamentablemente, aunque ya se considera de antemano la participación de Manuel Vidrio, hay otros jugadores como Gerardo Mascareño que no podrá intervenir, después de salir expulsado en el estadio Jalisco ante el Atlas.

Ante esto, Jafet Soto está listo para hacer el quite desde el silbatazo inicial, si es que así lo decide Javier Aguirre, quien confía plenamente en rescatar un triunfo más en casa que signifique un respiro más en su propósito por mantenerse en el máximo circuito.

Pachuca-Celaya, no hay duda de que acapara una atención especial entre los aficionados, quienes lo consideran como el juego del "morbo" el que pierda casi se la jugará con el Puebla para evitar el descenso.

Para disputar el título de Verano '99

Los Rayos quieren ser protagonistas

Universal

México.- Los campeones del futbol mexicano, los Rayos del Necaxa, señalaron que no pueden dejar ir puntos y que los siguientes tres partidos son fundamentales para sus aspiraciones.

El técnico de los Rayos, Raúl Arias, expresó su confianza en que su equipo va a mejorar, "vamos mejorando paulatinamente, en el equipo hay buena disposición y podemos mejorar más, en la concentración estamos mejor y si seguimos así podemos calificar".

El estratega tiene plena confianza en lograr llegar a la liguilla, "pensamos en calificar y tratar de rescatar la mayor cantidad de puntos en todos los partidos y haciendo mejor las cosas podemos repetir como campeones".

Sobre los Esmeraldas rival en turno para los Rayos, con quienes jugarán el día de hoy, el timonel expresó que "no hay rival fácil, todos necesitamos de los puntos y León ha venido mejorando mucho en su desempeño en la cancha".

El mediocampista estrella de los Rayos, Alex Aguinaga, expresó su opinión sobre las necesidades de su equipo, "necesitamos la victoria, para nosotros existe la posibilidad de acercarnos a la calificación para levantar este barco que aún no está hundido, y tenemos muchas posibilidades de llegar a las finales".

Para el delantero argentino Sergio Zárate, quien no ha tenido regularidad en este certamen los siguientes tres partidos son fundamentales en las aspiraciones de su equipo, "todavía tenemos que jugar contra Atlante y contra Tecos y sacando esos puntos estaríamos en ventaja como para calificar sin ningún problema... estos tres partidos son claves, primero el que tenemos en casa contra León y después contra rivales directos de grupo".

SPORT WORLD

Olímpicos

de Cuéllar ingresa a la sión de reformas del COI

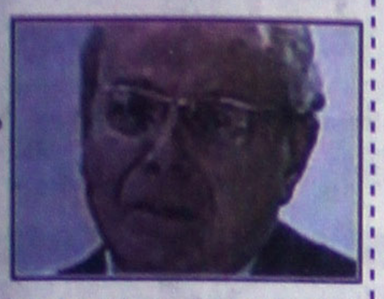

r estadounidense Howard Baker designados el viernes para que n la comisión de ética que ndará reformas al Comité o Internacional.

Tenis

se lesiona y se despide número uno del tenis dial

El español Carlos Moyá vio esfumarse una buena oportude volver al primer lugar en la ación mundial de tenis, cuando npolla en un dedo lo obligó a onar su partido del viernes con nán Reiner Schuttler por los s de final del Abierto de s.

Tenis

kman elimina a cek en Hong Becker

nán k man o el s al és d Krajicek , 3-6, 6-3 en los s de final y dejó al o de Tenis de Hong Kong cabeza de serie número

Tenis

s y Díaz Oliva a nifinales en Estoril

ileno elo Ríos ó el es a las finales del rto de Tenis storil tras otar convincentemente al leño Gustavo Kuerten por 6-4, 6- un duelo entre dos especialistas nchas de polvo de ladrillo.

Futbol

Juve podría nder a Zidane

uventus podría transferir a su francés Zinedine Zidane al chester United de Inglaterra o a ub español al final de la presente orada, informó el viernes el diario rtivo romano Corriere dello Sport.

EN LA CANCHA DEL ESTADIO "MORELOS"

La Máquina Celeste vs. Claudinho y Graziani

***"La cancha de Morelia es una de las más difíciles juegan con todo el apoyo de su gente", dijo Luis Fernando Tena, timonel de Cruz Azul**

UNIVERSAL

México.- La mejor defensa es el ataque, así será como la Máquina Celeste de Cruz Azul enfrente la peligrosidad de los delanteros de Morelia a quienes enfrentarán el próximo mañana en el estadio Morelos.

El técnico Luis Fernando Tena habló bien del trabajo en equipo que se realiza en Morelia, "la cancha de Morelia es una de las más difíciles juegan con todo el apoyo de su gente y es un equipo con muy buena ofensiva entonces hay que atacarlos para contrarrestar eso y hacerles daño, no todo en Morelia son Claudinho y Grazziani también esta Mora, García, Flavio y Franco ellos ayudan mucho a que sea un equipo muy sólido".

Como visitantes los pupilos de Tena no han tenido mucha suerte a ese respecto el estratega comentó que "nos ha faltado ese algo que nos tiene molestos a nosotros mismos, antes el jugar de visitantes se nos daba muy bien y ahora hemos tenido buenos partidos no hemos podido ganar, quedan tres partidos de visita y ojalá cambien las cosas".

Sobre el relevo de su hermano Alfredo al frente de los Camoteros, Luis Fernando mencionó que "está triste, él quería seguir con el equipo, lamentablemente fue cesado y entiende que son gajes del oficio, no esta muy contento que digamos".

El timonel de la máquina destacó el trabajo realizado por los juveniles en Nigeria, "los vi un rato nada más pero los vi el domingo contra Irlanda y están bastante bien, con mucha calidad individual determinación, personalidad y atacando, creo que es una muy buena generación y que bueno que nos estén dando satisfacciones... esta selección esta bien amparada y bien dirigida y le veo mucho futuro".

También habló sobre la incorporación de su auxililar Mario Carrillo para formar parte del cuerpo técnico de la selección nacional y llevar las riendas de la misma el 14 de abril frente a Ecuador, "él estará ausente tres o cuatro días y que bueno que tenga esta oportunidad, siempre tendrá el apoyo de nosotros, primero como amigo y luego como parte de la institución, ojalá tenga suerte y le ganen a Ecuador y aquí en Cruz Azul estamos para apoyar a la gente".

Necaxa halaga al Tri Sub-

SUN

México.- El triunfo de la selección mexicana Sub-20 por 3-1 ante Australia en el Campeonato Mundial de Nigeria cayó de buenas en el campamento de Necaxa, y la alegría fue contagiada a los jugadores que al término del entrenamiento mostraron su satisfacción.

El goleador Carlos Hermosillo indicó que fue un excelente triunfo y de antemano les envió una felicitación. Sin embargo, el artillero necaxista comentó que "espero que con este triunfo no empecemos a elevar tanto a una selección como ésta, hay que llevarla poco a poco con madurez y tranquilidad para que nos den los resultados que se deben de dar".

Asimismo, Hermosillo señaló que este triunfo debe ser un ejemplo para todos, "la mayoría de nosotros estamos confiados en esta selección, por su forma de jugar futbol, su juventud y la buena camada de jugadores que trae; pero se pasó la primera f fue un paso impo ahora viene la si que es más difíc ello no debemos zar a elevarla".

Mientras t estratega Raúl A ñaló que "siempr sultados positi buenos y más cu logran dentro de peonato mundia gar a dudas és excelente selec excelente grup bueno que se es jando en el fu futbol mexican

COMP Y AHOR

QUESO COTIJA PALMILLAS KILO DE $28.90 $21.50

SALCHICHONERIA

JAMON cicido Pic Nic Chata kiio de $41.90 a solo..... $22.90
SALCHICHA de pavo Prim kilo de $26.95 a solo..... $14.90
JAMON horneado Chata kilo de $69.95 a solo..... $36.90
CHORIZO de cerdo t/ El Rosario Chata kilo de $44.90 a..... $27.50

SALCHICHA VIENA DUBY KILO DE $18.90 A $13.50

BOLOGNA DE PAVO KIR KILO DE $24.90 A $19.50

QUESO ASADERO LA PASTORA KILO DE $53.90 A SOLO $41.90

YOGHURT Chelsy agranel sab. surt. de $15.45 a solo.... $9.35
JAMON t/virginia Fud kilo de $67.50 a solo..... $36.50
SALCHICHA de pavo San Rafael kilo de $46.35 a solo..... $22.90
JAMON de pavo Viva kilo de $64.50 a solo..... $29.90

30% DE DESCUENTO EN TODO EL YOGHURT NESTLE DE 1 KG EXCEPTO LICUADOS

CHORIZO rico Chata kilo de $31.90 a solo..... $18.90
ADEREZO p/nachos nat. Imperium kilo de $21.50 a.... $11.50
ADEREZO p/nachos. c/chile Imp. kilo de $21.50 a solo..... $11.50
QUESO manchego Light Chen kilo de $92.50 a solo..... $61.90

SALCHICHA viena Duby kilo de $18.90 a solo..... $13.50
JAMON de pavo Kir kilo de $63.50 a solo..... $46.90
JAMON ahumado de pavo Turkey kilo de $65.90 a solo..... $41.90
QUESO chihuahua Sello de Oro kilo de $59.90 a solo..... $43.90
MARGARINA Burnette agranel kilo de $22.50 a solo..... $13.50
YOGHURT p/beber fresa dzno Burnette 1/250 g. de $4.50 a solo..... $3.19

HOGAR

SARTEN c/teflon de 26cm Excellence c/espat de $299.00 a solo. $239.00
VAPORERA de aluminio de 34 lts. Toky de $149.00 a solo.... $119.00
VASO agua de cristal mod 124 liso Crisa de $3.90 a solo..... $2.75
JGO jarra c/4 vasos de plast. dec. surt Kar de $24.90 $19.00
CUBETA de plast. No.18 col. surt.Cubasa de $21.50 a..... $18.50
LIMPIA hornos Easy-off regular en pasta de 2 de $12.90 a $10.90

40% DE DESCUENTO EN TODA LA LINEA DE PROD. SCOTCH BRITE DEL DEPTO DE HOGAR

YOGHURT fresa dzno. Chen 1/150 grs. de $3.10 a solo..... $2.20
MARGARINA Norteñita 1/90 grs. de $2.10 a solo..... $1.30
QUESO ranchero oreado Palmilla kilo de $39.90 a solo..... $33.90
MARGARINA Table Maid 1 libra de $11.90 a solo..... $8.50
JAMON horneado San Antonio kilo de $37.90 a solo..... $25.95
JAMON t/amer. San Antonio kilo de $32.90 a solo..... $27.50
SALCHICHA viena San Antonio kilo de $20.75 a solo..... $11.50
SALCHICHA de pavo San Antonio kilo de $22.95 a solo... $16.90
QUESO amar. reb. Chipilo kilo de $53.90 a solo..... $37.90
QUESO panela Esmeralda kilo de $53.90 a solo..... $44.50
QUESO amar. reb. Montanes kilo de $51.90 a solo..... $37.90

SALCHICHA HOT DOG VIVA KILO DE $31.50 A SOLO $15.90

JAMON T/YORK FUD KILO DE $131.90 A SOLO $61.50

MANTEQUILLA Ranchera Burnett 1/250 g. de $10.95 $6.95

PERFUMERIA POPULAR

50% DE DESCUENTO EN TODOS LOS CEPILLOS DENTALES MCA. COLGATE

SHAMPOO y enj. Vanart de 945 ml. p/t tipo de cabello de $15.45 a $13.90
SHAMPOO y acond. Pantene 400 ml. de 35.90 a solo..... $29.85
SHAMPOO y acod. Pert Plus de 400 ml de $32.45 a solo..... $27.95
DESODORANTE en gel Wid Rain series 85 grs. de $40.45 a..... $32.95
SPRAY aerosol Pantene de 300 ml. p/t tipo de cab. de $35.90 a $26.95
CREMA liq. Maja de 500 ml. tam. gde. de $24.95 a solo..... $19.90

40% DE DESCUENTO EN TODOS LOS TINTES INEDIA CASTING FERIA Y COLORELLE

CREMA vegetal Burnette agranel kilo de $8.50 a solo..... $5.39

ACCESORIOS DE BEBES

NICA inf. Jepp Draki v/col. de $39.90 a solo..... $32.90
SILLON inf. Kartell v/col. de $79.90 a solo..... $70.50
TALCO jumbo Chaval de 669 grs. de $29.90 a solo..... $24.50
SHAMPOO miel Baby Johnson's de 200 ml. de $25.90 a..... $19.90
BIBERON 4 oz 101 Dalmatas Curity de $15.50 a solo..... $12.90
TOALLAShum. Johnson's Baby 80 pzas. de $39.50 a solo..... $29.90

PERFUMERIA

40% DE DESCUENTO EN TODOS LOS DESODORANTES HICKOK

30% DE DESCUENTO EN TODOS LOS COSMETICOS SARI Y MISSUKI

QUESO manchego Esmeralda kilo de $69.90 a solo..... $49.50
QUESO doble crema Esmeralda kilo de $41.50 a solo..... $29.50
QUESO chihuahua Montanes kilo de $67.90 a solo..... $43.90
MANTECA de cerdo Sauceda kilo de $14.90 a solo..... $10.90

30% DE DESCUENTO EN TODAS LAS CREMAS DE PZA. MCA EUGENIA

JAMON cocido Bafar kilo de $29.50 a solo..... $22.50
SALCHICHA de pavo Bafar kilo de $22.90 a solo..... $17.95
BOLOGNA de pavo Pery kilo de $17.50 a solo..... $13.75
JAMON t/amer. Kir kilo de $43.90 a solo..... $27.50

JARDINERIA

30% DE DESCUENTO EN TODAS LAS MACETAS DURACO EN TODAS LAS MANGUERAS DE JARDINERIA ROCIO Y CHAPALA

DAMAS

30% DE DESCUENTO EN TODAS LAS PLAYERAS P/DAMA

NIÑAS

30% DE DESCUENTO EN TODAS LAS PLAYERAS P/NIÑA

CEBOLLA BLANCA KILO DE $2.80 A SOLO $1.89

CARNES

BISTECK de paleta c/hueso kilo de $32.90 a solo..... $29.90
ASADO de paleta c/hueso kilo de $32.90 a solo..... $29.90
CHULETA de puerco kilo de $34.90 a solo..... $27.50
HIGADO de res kilo de $14.50 a solo..... $9.50
PULPA en trozo de puerco kilo de $32.90 a solo..... $27.90

ESPINAZO DE PUERCO KILO DE $7.90 A SOLO $5.90

PIERNIL amer. c/salmuera kilo de $13.90 a solo..... $10.90
ALAS adobadas Bachoco kilo de $19.85 a solo..... $17.90

COCINA

FRIJOLES charros kilo de $25.90 a solo..... $23.40
PICADILLO kilo de $41.90 a solo..... $38.80
GELATINA C/leche kilo de $17.90 a solo..... $16.20
SOPA de dentros de pollo kilo de $26.50 a solo..... $24.20
POLLO c/tocino kilo de $33.90 a solo..... $31.70

BLANCOS

30% DE DESCUENTO EN TODAS LAS COLCHONETAS DEL DEPTO DE BLACOS

30% DE DESCUENTO EN TODAS LAS TELAS DE VESTIR

CHAYOTE S kilo de $5.35 a solo.....
CHILE verde kilo de $7.25 a solo.....
LIMON COLI kilo de $7.45 a solo.....
PERA ANJO kilo de $13.85 a solo.....

WHI JOHNNIE W ROJA 750 $14

AGUARDIENT y Oro Jalapeño 960 ml. de $9.90
MEZCALITO de 960 ml. de $43.90 a solo.....
TEQUILA re de 750 ml. de $79.90 a solo.....
TEQUILA re de 750 ml. de $72.90 a solo.....

FILETE DE kilo de $64.90 a solo.....
CARNE imit kilo de $35.50 a solo.....
CALAMAR kilo de $31.90 a solo.....

LI KILO $3

PAN de bar de $4.90 a solo.....
CONCHAS pza. de $1.20 a solo.....

TOP p/dam de $59.90 a solo.....
VESTIDO varios mod. $89.90 a solo
PLAYERA t.ch.gde. de $69.90 a solo

BLUSA t.6-10 de $ a solo.....
OVEROL lisos t.12-16 de $129.90
BLUMER t.4-16 v/col. $24.90 a solo

OFERTAS VALIDAS SOLO HOY SABADO

TE

LA DELEGACIÓN JUVENIL OLÍMPICA

nálisis en el atletismo

ficiente algunos dentro de rrollo atlético en la capital, pues los municipios brindaron más atletas

**Entre la UAN y el Club Atlético Venados conforman el 80 por ciento de atletas juveniles para el evento que habrá de realizarse en Monterrey, Nuevo León*

Por arturo Jáuregui
MERIDIANO

Tepic.- En un análisis detallado, de la delegación de atletismo que participará en la Olimpiada Infantil y juvenil 1999, a efectuarse en las ciudades de Mérida y Monterrey, respectivamente, gran parte de ella pertenece al Club Atlético Venados y a los talentos de la Universidad Autónoma de Nayarit (UAN).

EN CLUB VENADOS Y LA UAN

En lo que respecta al Club Atlético Venados, éste aportará un 80 por ciento de los atletas juveniles que participarán en los juegos olímpicos juveniles, siendo esto de un total de 30 atletas que tendrán que rendir cuentas para los venados.

Pero, parte de la delegación del plantel de los Venados está conformada por un 46 por ciento, aunque de toda la delegación es el 50 por ciento, porque asistirá una joven del municipio de Santiago Ixcuintla de nombre perla Yudith Aranda Morán, quien estudia en preparatoria dependiente de la UAN.

Es por ello que la UAN participará con una delegación de 15 de los 30 jóvenes en las justas olímpicas de la categoría, aunque para ello el esfuerzo del encargado del atletismo universitario y presidente de la Asociación de Atletismo del Estado de Nayarit, Arturo Hermosillo González ha sido satisfactorio.

Lo anterior, supera más el trabajo de los profesores de educación física de los Servicios de Educación Pública del Estado de Nayarit (SEPEN), los cuales son cinco entrenadores y tuvieron como resultado un total de dos atletas para los olímpicos juveniles, lo cual es lamentable para contar con cinco instructores de atletismo.

ES AUN MEJOR EN LOS MUNICIPIOS

Es aún mejor en los municipios, la captación de talentos deportivos dentro del atletismo en los municipios que en algunos centros de talentos, tal es el caso de San Blas, municipio que produjo un atleta más que los SEPEN, pues serán tres los sanblasenses que participarán en las olimpiadas juveniles. Pero, además, es de señalar que los SEPEN cuentan con cinco entrenadores, mientras tanto en San Blas fue un sólo entrenador quien llevó a la clasificación olímpica nacional a tres juveniles, pero además de no recibir gratificación alguno en diferencia con los capitalinos.

Por su parte, el municipio de Santiago Ixcuintla, como se mencionó anteriormente participará con una jovencita, aunque en la ciudad coquera se cuenta con tres entrenadores, pero así demostraron que entre los municipios fueron cuatro juveniles contra la mitad de dos capitalinos por parte de los SEPEN. Pero, cabe señalar que los municipios no cuentan con centro de desarrollo en el atletismo para el alto desarrollo competitivo y, eso muestra una desventaja, además de el material con el que practican a diario para poder competir en eventos tan importantes como las olimpiadas es realmente fatal, pero aún así, el corazón lo llevan por delante para poner en alto a Nayarit.

DAVID GUERRERO CASTELLON, quien es el presidente saliente, manifestó estar satisfecho con los logros obtenidos para la asociación que presidió, y recalcó estar muy agradecido con los patrocinadores y medios de comunicación. (FOTO: MERIDIANO/ L. Jáuregui)

EN LA ASOCIACIÓN DE MOTOCICLISMO

Antonio Romo, es nuevo presidente

**David Guerrero Castellón, deja la presidencia... pero continuará asesorando a la institución*
**Guerrero Castellón salió satisfecho por los logros de la asociación en su gestión y, agradecido con los patrocinadores y medios de comunicación*

Por Arturo Jáuregui/ Primera Parte MERIDIANO

EN MESA DE PRESIDIUM, se tuvo la presencia del delegado de la Confederación Deportiva Mexicana (CODEME) en el estado, José Luis Santana, así como el comité directivo que tenía el presidente saliente. (FOTO: MERIDIANO/L. Jáuregui)

Tepic.- Con la finalidad de dar cambio al Consejo Directivo de la Asociación de Motociclismo del Estado de Nayarit, la cual presidía David Guerrero Castellón, se llevó a cabo la Asamblea Ordinaria de la misma, en la que se renovó y quedó como nuevo mandatario el ingeniero Antonio Romo González.

Con cita en el gimnasio estatal "Niños Héroes", Guerrero Castellón dio por instalada la asamblea en punto de las 20:40 horas, para pasar a brindar los puntos a tratar en la asamblea, pues primeramente brindó su informe luego de su estancia en el poder.

VERDADERO GUERRERO

En primer punto, David Guerrero Castellón, quien dejó de presidir la Asociación de Motociclismo del estado, expresó su agradecimiento a todos los miembros de la asociación que estuvieron cerca de cuatro años colaborando con la misma, así con el apoyo hacia David como autoridad del motociclismo, los cuales pusieron un granito de arena para lograr e prestigio que Nayarit tiene actualmente en éste deporte.

Asimismo, agradeció al instituto nayarita del deporte, que preside José Luis Santana Pérez, pero a quienes realmente agradeció fue a los medios de comunicación tales como a la prensa, radio y televi como también a todos los patrocinadores, hicieron posibles los campeonatos en la capital

"En mi gestión, se realizaron cuatro ca tos nacionales, en 1996 con una asistencia de 21 y 128 pilotos en 15 categorías, el resultado para fue que obtuvimos tres campeonatos nacionale tro subcampeonatos en MotoCross, y para la ción se recibió el premio a "La Asociación Má cada 1996", apuntó Guerrero Castellón.

en la realización de 1997, se tuvo la pres 164 pilotos de 26 estados de la República Mex resultado final fueron cinco campeonatos nac tres subcampeonatos del mismo carácter, en tes categorías, además de obtener el nombram evento mejor organizado.

En el Campeonato de MotoCross 1998 una presencia de 147 pilotos de 24 estados, como resultado para los pilotos nayaritas fue campeonatos nacionales y cuatro subcampeona además se obtuvo el galardón a la "Mejor Orga de un Evento de MotoCross 1998".

Como prueba a ello, gracias a la destaca cipación de los pilotos infantiles y dada la exp en organización, fue así como en 1999 se tuvo la cia en el SuperCross 158 pilotos de 21 estados de cinco países latinoamericanos que particip 1ª Copa Infantil de la Unión Latinoamer Motociclismo (ULM).

En tanto, también recordó que ya se ob tercer lugar en el Premio Estatal del Deport figura de Pablo Basulto Gómez, pero desafo mente no se ha logrado un galardón como es David Guerrero espera que la nueva mesa continúen impulsando y, los logros de los pilo siendo excelentes para en algún momento pod el premio estatal.

LA CASA DEL SUPERCROSS

Además, se logró avanzar en gran parte respecta a la cerca de la pista, pero aún falta aunque los recursos y los patrocinadores son de encontrar, no sólo para el motociclismo todos los deportes, además queda el proy Motódromo, el cual "es difícil de realizarlo imposible".

El Motódromo de la Pista Nacional de T realizado en su proyecto, lo que realmente alto capital, pero en cualquier momento, éste podría servir para los planes de quienes mant impulso del motociclismo, pues sólo faltarían nos para realizar el intento por elevar esta deportiva.

Por ello, algún día se podría contar con la SuperCross, claro, con el apoyo de las aut deportivas, que ciertamente se han preocu menos, de apoyar como se puede.

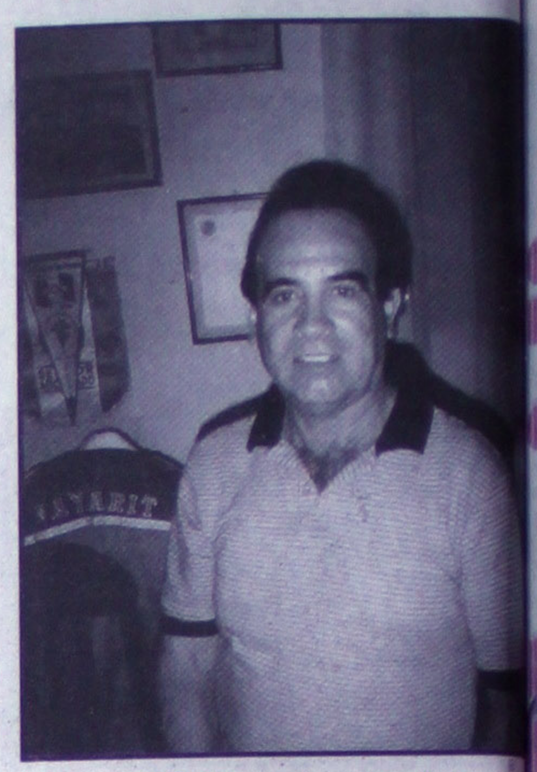

NUEVO PRESIDENTE, es el que tiene la Asocia Motociclismo del Estado de Nayarit, Antonio Romo G luego de cederle su lugar David Guerrero Castellón. MERIDIANO/L. Jáuregui)

ASPECTO de Asamblea Ordinaria 1999 de Motociclismo llevó a cabo en las instalaciones del Gimnasio Estat Héroes". (FOTO: MERIDIANO/L. Jáuregui)

LOS DESCUENTOS DE ROPA NO SE APLICAN EN MERCANCIA C/ETIQUETA VERDE Y AZUL

luzca a todo Moda Color Alamoda

Damas
Vestido De tirantes para dama T: CH-M y G a sólo $59.90
Blusa Varios colores tallas: CH y G A sólo $29.90
Brassiere Liso v/ modelos tallas: 32-38 A sólo $24.90
Shorts De licra tallas: CH-G varios colores A sólo $24.90

Caballeros
Bikini Liso para caballero tallas: CH-G A sólo $9.90
Bermuda A cuadros varios colores tallas: 38-42 A sólo $69.90
Calcetón Colores gris y blanco A sólo $12.90
Boxer Estampado p/ caballero tallas: CH-EX A sólo $29.90
Playera Estampada varios colores y modelos T. CH-G A sólo $39.90

Niñas
Blusa Varios modelos y colores T:4-16 a sólo $24.90
Corpiño Color blanco para niña tallas: 4-12 A sólo $8.90
Pantaleta Color blanco para niña tallas: 4-12 A sólo $8.90
Conjunto Pol-alg. varios modelos para niña tallas: 4-16 a sólo $79.90

Niños
Conjunto De shorts y playera varios colores T:4-12 de $ 119.90 a sólo $89.90
Calcetón Color gris para niño A sólo $6.90
Truza De algodón color blanco tallas: 4-12 A sólo $16.90
Playera Estampada varios colores tallas :4-12 a sólo $34.90

Bebes
Pañalero para bebé tallas 1-3 varios modelos A sólo $29.90
Tobillera De acrilan para bebé tallas:1-3 A sólo $8.90
Pantaleta De nylón tallas:1-3 varios colores A sólo $6.90
Vestido Varios modelos tallas: 1-3 para bebé a sólo $49.90

Discos
Compact Disc Sony Music Jose Luis Rodriguez c/Los Panchos "Inolvidable vol.II" de $ 139.90 A sólo $112.90
Cassette Emi music c/Los tucanes de tijuana "Al por mayor" de $ 69.90 A sólo $54.90
Cassette Musart con Pepe Aguilar "Por el amor de siempre" de $ 46.90 A sólo $36.90
Pelicula Infantil Buena vista "El Rey León II" de $ 129.00 A sólo $109.90

Regalos
30% de descto. en todos los.. Cepillos Electricos, Secadoras, Album fotografico y Portarretratos
30 De descto. en.. Joyeria de Fantasia y Accesorios p/el Cabello Del depto. de regalos

Blancos
Juego de Sabana Tamaño matrimonial A sólo $89.90
Gancho Para ropa varios colores de $ 13.90 A sólo $9.90
Toalla Para baño varios colores A sólo $19.90
Cortina Para baño de vinil varios colores A sólo $17.90

Accesorios
Talco Nivea Baby 250 grs.de $ 22.50 A sólo $16.90
Crema Suavizante Mennen 300 ml.de $ 30.90 A sólo $26.90
Nica Inf. de plastico Four Season's de $ 14.90 A sólo $11.50
Sillita Infantil plast. varios colores de $ 12.90 A sólo $8.90
Toallas Hum. Huggies c/aroma 80 piezas de $ 33.90 a sólo $29.90
Biberón Transplastico Gerber 9 oz. mod.76140 de $ 11.45 A sólo $9.90

Perfumeria
30% de descto. en todas las Colonias Jovan musk oil P/ dama y caballero
Desodorantes "English Leather"
Esmaltes p/uñas Express Finish de Maybelline colores de moda de $ 39.90 A sólo $27.90

Abarrotes
Pañal Chicolastic mediano Classic c/14 pzas. de $ 16.40 A sólo $13.75
Jabon Zest de baño de 150 grs. de $ 5.25 A sólo $4.25
Crema Dental Colgate MFP II 150 ml. de $ 14.25 A sólo $11.95
Toalla Fem. Always nocturna con 8 piezas de $ 22.95 A sólo $17.60
Pañal Chicolastic grande Classic con 14 piezas de $ 21.45 a sólo $18.35

TEPIC Alamoda
Ofertas validas para sabado 10, domingo 11 y lunes 12 de abril de 1999
DONDE VESTIR BIEN CUESTA MENOS

RESERVADO

Para el mejor Restaurante de Tepic

LAS PAMPAS
PARRILLADA ARGENTINA
RESTAURANT-BAR

"El Placer de una buena carne"

y Para su Bar...

Los Gauchos

"El más confortable y distinguido de Tepic"

Insurgentes
No. 734 Pte.
Tel. 16-96-56 Tepic, Nay.

UNIVERSIDAD AUTONOMA DE NAYARIT

CIUDADANOS DEL MUNICIPIO DE SANTIAGO IXCUINTLA EN TEPIC, NAYARIT, A.C.

CONVOCAN

AL PRIMER CONCURSO NACIONAL DE CUENTO:

"IXCUINTLA"

REVISTA LINEAS
POLITICA CULTURA SOCIEDAD
NAYARIT

UNIVERSIDAD AUTONOMA DE NAYARIT

CIUDADANOS DEL MUNICIPIO DE SANTIAGO IXCUINTLA EN TEPIC, NAYARIT, A.C.

CONVOCAN

AL PRIMER CONCURSO NACIONAL DE CUENTO:

"IXCUINTLA"

BASES:

1.- Podrán participar todos los escritores que residan en Nayarit y los nayaritas residentes en la República Mexicana.

2.- Los concursantes deberán enviar su cuento en original y dos copias, inédito, cuya extensión mínima deberá ser de cinco cuartillas de hoja tamaño carta, tema libre, escritas por una sola cara a doble espacio, a la siguiente dirección: "Ciudadanos del Municipio de Santiago Ixcuintla, en Tepic, Nayarit. A. C.". Calle Sauce No. 167. Col. San Juan. Tepic, Nayarit. C.P. (Tel. 13-69-68).

3.- Los participantes deberán enviar su trabajo firmado con seudónimo o lema, y en la misma pieza postal pero en sobre adjunto , cerrado, los datos que identifiquen al autor con expresión de su nombre, domicilio y teléfono al que se pueda comunicar los resultados.

4.- El jurado estará compuesto por personas de solvencia moral y reconocida competencia en la materia.

5.- Su fallo será inapelable pudiendo declarar desierto el premio.

6.- Habrá un premio único de $ 5,000.00 (cinco mil pesos 00/100 M.N.)

7.- El cuento que obtenga el primer lugar, será publicado en la Revista "LINEAS", en "La Gaceta de la UNIVERSIDAD AUTONOMA DE NAYARIT y en edición especial.

8.- Esta Convocatoria quedará abierta a partir de su publicación y cerrará el 1ro. de Mayo del presente año a las 20:00 horas. En la inteligencia de que las participaciones que lleguen posteriormente no serán tomadas en cuenta. Haciéndose un inventario de las piezas recibidas.

9.- El fallo se dará a conocer el día 10 de Mayo a través de los medios impresos. El premio será entregado el día 15 de Mayo a las 18.00 horas en ceremonia especial que se efectuará en las instalaciones culturales de la Feria de Primavera de Santiago Ixcuintla, Nayarit.

10.- Los originales y copias de los trabajos no premiados serán incinerados en la forma acostumbrada.

11.- Cualquier caso no considerado en las cláusulas de la presente convocatoria, será resuelto por el Comité Organizador.

El Comité Organizador.

REVISTA LINEAS

BANCO DE HIERRO

OFERTA LIMITADA

Lámina galvanizada, acanalada y lisa nueva garantizada.

ACANALADA

Calibre 26, 26 kilos 6.20 x 1.08	$270.00
Calibre 25, 29 kilos reforzada 6.20 x 1.08	$300.00
Calibre 26, 25 ½ kilos reforzada 5.50 x 1.08	$265.00
Calibre 26, 23 ½ kilos reforzada 4.88 x 1.08	$245.00
Calibre 26, 20 kilos reforzada 4.27 x 1.08	$210.00
Calibre 26, 18 kilos reforzada 3.66 x 1.08	$190.00

LISA

Calibre 20, 20 kilos 3.05 x 92 $200.00

MAYOREO:

De 30 láminas en adelante

$10. kilo +I.V.A.

Av. Independencia #259

TELÉFONO 14-26-99

(Donde era Coragas) Tepic, Nayarit

Dayan's Lencería

MEJORAR TUS INGREO?

¡¡ESTO ES PARA TI!!

Te invitamos a vender lencería fina de catálogo, más de 50 modelos y tallas extras, producto garantizado, excelentes ingresos, más comisiones "MULTINIVEL".

Informes en Veracruz #112 Int. 17, esq. Con Zapata

Relax Masajes

ATENDIDO POR BELLAS CHICAS

Le ofrece sus servicios de:

Vapor

Sauna

Hidromasaje

Fresno Nº54 Col. San Juan

Teléfono 13-70-91

Cinemas del Valle

PLAZA SAN RAFAEL AV. DEL VALLE Nº 1335 PRIMER NIVEL INT. 203 TEL. (32) 13-21-83 TEPIC, NAYARIT

Sala 1 — PROGRAMACION DEL VIERNES 9 AL JUEVES 15 DE ABRIL. ADMISION $ 25.00 MIERCOLES POPULARES $15.00 — Funciones: 4:00-6:00-8:00-10:00 p.m.

Sala 2 — Funciones: 4:00-6:00-8:00-10:00 p.m.

CINE LA CAJA MAGICA

ZACATECAS NTE. No. 15 TEL. 12-63-00 TEPIC, NAY.

Hoy: 4:00 y 6:05 p.m.

Hoy: 8:20 p.m.

Jeff Daniel

AMOR A COLORES

¿Que pasaría si todo el mundo fuera perfecto?

Domingos funciones desde las 2:00 p.m. Admisión $ 20 Miércoles Populares $ 10

MONROE SENSA-TRAC

AMORTIGUADORES Y STRUTS

¡CON LA COMPRA DE 3 RECLAME EL 4º GRATIS!

La capacidad de frenado y maniobrabilidad del vehículo depende de un contacto firme entre las llantas y el piso, lo cual se reduce cuando el amortiguador no funciona correctamente. Con los nuevos amortiguador es Monroe® Sensatrac con el Safe Tech System brindan un confort y control adicional para hacer más seguro su manejo aún en los caminos más difíciles

Ahora por tiempo limitado al comprar 3 amortiguadores o struts Sensa-Trac o Gas Magnum el 4to. Es gratis*.

Solicite mayor información en los negocios participantes.

DISTRIBUIDOR

- Refacciones, lubricantes y Distribuciones, S.A. De C.V. Av. México 343 Sur Tel. 14-80-77 Fax 13-04-69 Tepic, Nayarit.

PUNTOS PARTICIPANTES

- Multiservicios Herrera Automotriz, S.A. De C.V. Blvd. Tepic-Xalisco Km. 1 Col. Caja de Agua, Tepic, Nayarit. Tel. 13-31-75 y 13-98-68
- Autopartes y Servicios de Insurgentes, S.A. De C.V. Av. Insurgentes #232 Ote. Tepic, Nayarit. Tel. 13-40-06 y 13-40-13
- Servicio Llantero Tornel, S.A. De C.V. Insurgentes #900 Pte. Col. El Rodeo Tepic, Nay. Tel. 16-82-80
- Multiservicio El Rodeo Insurgentes #1150 Pte. Tepic, Nay. Tel. 18-05-71
- Radial Llantas, S.A. De C.V. P. Sánchez y Abasolo, Tepic, Nay. Tel. 13-52-52 y 14-01-75
- Good Year Martin del Campo Argentina #3 Col. Los Fresnos Tepic, Nay. Tel. 14-22-40
- Centro Llantero del Nayar, S.A. De C.V. Av. Rey Nayar 73-A Col. Burócratas Tel. 14-42-62
- Multiservicio Nayarabastos, S.A. De C.V. Av. Tecnológico #3653 Col. Nayarabastos Tepic, Nay. Tel. 11-60-60
- Multiservicios Miravalles Blvd. Tepic-Xalisco #2304 Tepic, Nayarit Tel. 14-26-00

*LA UNIDAD GRATIS ESTA LIMITADA A UNA PIEZA TRASERA. EL PRECIO DE LOS PRODUCTOS PUEDE VARIAR DE ACUERDO CON LOS NEGOCIOS PARTICIPANTES.

LA FRIJOLERA

José Luis Casillas
Director

Andador Loma #77
Infonavit Los Sauces
Tels. 13-09-90 y 14-77-81
Celular: 324 68 271
Tepic, Nayarit, Mex.

Santa Ana California
606 N. Daysy Av. 92703
Tel: 714 95 36 261

CHINA PRODUCTOS NATURISTAS CHINOS

ACUPUNTURA: Tratamientos para bajar de peso, para trastornos nervisiosos y enfermedades en general.
Tenemos el auténtico **Té Verde China:**
Jenny Kan próximamente, te invita a una excursión a su país China. Informes al

TEL. CEL. 4 61 487 PARTICULAR 18 01 97
Atención Jenny estaba de vaciones, ya regreso para atenderlos

En Veracruz #344 Nte. Casi esquina con Bravo, Tepic, Nay.

JARDIN DE NIÑOS
TINY TOON

Veracruz #157 Sur (esq. con Miñón) Incorp. a la S.E.C.

Guardería: Con amplias instalaciones.
sección maternal y preescolar (1°, 2° y 3° año)

NUESTRAS COLEGIATURAS SON LAS MÁS BAJAS
Horario Matutino: de 8:00 a 2:00 hrs.
Vespertino: de 3:00 a 9:00 p.m.

¡Visitenos! Inscripciones abiertas todo el año.
Directora: Profra. Nancy Valtierra Banda
(CON 31 AÑOS DE EXPERIENCIA EN EL AREA PREESCOLAR)

"EL DETALLE"

El mejor surtido y los precios más bajos de la ciudad

Navajas y Cuchillos **Victorinox**

SURTIDO EN:
Galletas **Mac'ma,**
Chocolate **Ferrero** y
Lámparas **Mag Lite**

Visitenos en nuestros domicilios:
Puebla #57 Nte. Y
Amado Nervo #110 Pte.
Tepic, Nayarit

LECTURA: 1 Pedro 2:21-25

Nadie tiene mayor amor que este, que uno ponga su vida por sus amigos. -Juan 15:13

Una niña resultó gravemente herida en un accidente y fue llevada al hospital. Había perdido una gran cantidad de sangre y necesitaba una transfusión, pero su tipo de sangre era raro. Finalmente descubrieron que su hermano de 7 años tenía el mismo tipo de sangre. El médico lo llevó a su oficina y le dijo: «Tu hermana está muy enferma. A menos que le pongamos un poco de sangre, me temo que los ángeles se la van a llevar al cielo. ¿Estás dispuesto a dar tu sangre a tu hermanita?» El rostro del muchacho se volvió pálido y abrió los ojos con temor. Después de unos momentos agonizantes le susurró al médico: «Le daré mi sangre a mi hermana». Mientras realizaban la transfusión, el muchacho observó cómo pasaba su sangre a su hermana por un tubo. El médico notó que el muchacho parecía nervioso, y le dijo: «Pronto terminará todo». En ese momento, se formaron grandes lágrimas en los ojos del muchacho y dijo:» ¿Significa eso que moriré pronto?» ¡El pensó que estaba dando su propia vida para salvar la vida de su hermana! No hay amor más grande. Jesús dio su vida por nosotros aun antes de que fuésemos sus amigos. «Porque... siendo enemigos, fuimos reconciliados con Dios por la muerte de su Hijo» (Ro. 5:10). ¿Has experimentado el amor de Dios aceptando su oferta de perdón mediante la fe en Cristo? -HGB

AL SOPORTAR NUESTRO ODIO, JESUS NOS MOSTRO SU AMOR.

Le invitamos cordialmente a nuestras reuniones:
Martes 7:30 p.m. Domingo 9:30 a.m. Oramos.
Le esperamos en:
El León de Judá
Comunidad Cristiana
Morelos 465 Pte. entre Parque Juan Escutia y Libertad. Col. H. Casas Tepic, Nay.
Para mayor información 16-38-47

CORTINAS DE ACERO MAGALIANES JR.

Fabricación, instalación y reparación de cortinas de acero de todo tipo

HERRERIA EN GENERAL

Servicio dentro y fuera del Estado

Emilio M. González #38 Col. Gobernadores
(entrada frente a Bomberos) Teléfono 14-48-20

Por Tradición sirviendo a Nayarit desde 1948

ECONOZON-NAYAR

Protección Ambiental O_3 (Ozono)

Equipos de Consumo eléctrico muy bajo.

A.- Eliminar el mal olor y desinfecta el medio ambiente.

Utilicese en:

- *Baños
- *Comedores
- *Salas de Juntas
- *Salas de Juego
- *Gimnasios
- *Autobuses
- *Lugares cerrados
- *Discotecas
- *Casinos
- *Oficinas
- *Sanatorios
- *Laboratorios
- *Cines
- *Ambientes contaminados

B.- Equipo potabilizador de agua.

Tratamiento Bactericida en Plantas
Potabilizadoras de agua (muy eficiente)
Diferentes modelos según necesidades

Fabricado por ECOZON (Puebla, Pue.)

Distribuidor: Q.F.B. Gerardo Romano Morales
E. Zapata No. 33 Pte. Teléfono 16-31-34 Tepic, Nay.

LLANTAS TORNEL

CÁMARAS Y CORBATAS

Simona Ramos Monroy

Compare Precios

Av. Insurgentes 757-A Pte.
Teléfonos 16-05-16, 16-05-17, 16-05-18 12-23-50
Fax 12-94-15
(A UN COSTADO DE FÁBRICA DE HIELOS EL OSITO)

MEGACABLE
lo que tú quieres ver

SABADO 10 DE ABRIL DE 1999

SINTONIA	CANAL / HORARIO	15:00	15:30	16:00	16:30	17:00	17:30	18:00	18:30	19:00	19:30	20:00	20:30	21:00	21:30	22:00	22:30	23:00	23:30
VARIEDAD Y ENTRETENIMIENTO	09 TELEMUNDO	Jhonny Canales		Hollywood D.F.		Placas		Pel: Halcones de la Frontera				Pel: Se la recetó el Dr.				Televenta			
	11 TVC	Película:	Pel: La Loteria del Amor				Tele-Ventas	Cinema TVC	Noticias PCTV	Rescate 911		Pel: Contacto Peligroso				Pel: Contacto Peligroso			
	26 FOX	Tarzán		Biografias		Conan		Nightman		F/X		Alien Nation		Pel: Merry Christmas, Mr. Lawrence					Película:
	23 SONY	Robin´s Hood		University Hospital		High Tide		Pointman		Early Edition		The Love Boat		L.A. Doctors		Sessions at 54th		Models, Inc.	
	25 TELE UNO	L.A. Heat		Bugs		Nash Bridges		Soldier of Fortune		Earth		Acapulco HEAT		Baywatch Nights		Pel: Revolver			
	32 GEMS	Pel: Sentimiento de Culpabilidad				Casa y Estilo	Show Business	Gems Jazz		Dr. Quinn		Perfiles Intimos		Pel: Sabrina				TELEVENTA	
	44 E! Entert.	Fashion Emergen	Talk Soup	FYE!	BTS	E! Specials		The E! True Hollywood Story				ECU	E! News Week in Review		Fashion Emergenc	Behind the Scenes	FYE!	The E! Files	
PELICULAS	06 HALLMARK	Pel: D.O.A.			Pel: Holiday in your Heart			(:15)Pel: Prototype				Pel: Baby Dance			(:35)Pel: The Room Upstairs				Película:
	14 CMC	Pel: Deliciosamente Tontos				Pel: La Mujer de Oro				Pel: El Amor las Vuelve Locas				Pel: Encuentro Inesperado				Pel: Infierno en Los Angeles	
	24 GOLDEN I	Pel: Guerreros del Sol			Pel: Robin Hood					Pel: Furia en la Calle				Pel: Bajo Mundo				Pel: Salón México	
	39 GOLDEN II	Pel: El Amor en la Guerra		Pel: Loca Academia de Policía 5				Pel: Apoyate en Mí				Pel: Lady Dragon				Pel: Doble Traición			
	20 TNT	Pel: Nada es Eterno		Pel: Rocky				Pel: La Ultima Pelea				Pel :Un Hombre en Llamas				Hard Rock Live			
DEPORTES	12 ESPN	Euro 2000		Fútbol de España				Fútbol Juvenil de la Copa Dallas				Major League Soccer						UEFA	
	33 FOX SPORTS	Fútbol de Chile						Fútbol de Inglaterra				Fox Sports Noticias		Fútbol de Alemania				Fox Sports Noticias	
	34 ESPN 2	College Basketball			National Hockey League								Nascar			Baseball Tonight			
NOTICIAS	19 CNI C-40	Palco Deportivo		Telenoticias Fin de Semana				Corre Cámara		Biografias		Palco Deportivo				Telenoticias		Telenoticias al Cierre	
	42 CNN ESPAÑOL	Panorama Mundial	Escenario	Panorama Mundial	Enfoque: Modas	Panorama Mundial	La Noticia de la Sem.	Panorama Mundial	Deportes CNN	Panorama Mundial	Deportes CNN	Panorama Mundial	Deportes CNN	Panorama Mundial	Mujer Hoy	Panorama Mundial	Escenario	Economía y Finanzas	Enfoque: Modas
MUSICA	35 TELE HIT	Interactiva		Videos			En el Estudios	Tiempo de Videos		Esp.de Telehit		Lo Nuevo de Telehit		Interactiva		Videos		Videos	En el Estudio
	18 MTV	Videos		Videos				Semana Rock	XPO	Unplugged		Top 20 MTV				Mastermix		Mondofonk	
INFANTILES	28 WARNER	Flash		La Mujer Maravilla			Las Nuevas Aventurs de Superman	Pel: Prince of Central Park				Dudas Razonables		El Cliente		Amarga Justicia		Flash	
	27 CARTOON	Super Chunk	Super Chunk	Super Chunk	Super Chunk	Scooby Scrappy	2 Perros Tontos	Garfield	Tom y Jerry	Los Picapiedr.	Los Supersónicos	Hora Acme				Popeye	El Show de Tex Av	Bugs Bunny	Fantasma Espacio
	37 NICKELODEON	Nicktoons		Los Grafitos	El Autobús Mágico	Rugrats	Leyenda del Viento	Rocko	¡Oye, Arnold!	Monstruos	Pete y Pete	Shelby Woo	Clarissa	Despistados	¿Le Temes a la Obscu	Nicktoons	Rugrats	Monstruos	Rocko
	38 FOX KIDS	Button Nose	Los Fanquitos	La Vida con Louie	C Bear & Jamal	Insectos Mutantes	Escalofríos	Gasparín	Tales From Crypkeper	Tantmgato	Space Goofs	Spider - Man	Power Rangers	Combate Mortal	La Garrapata	La Vida con Louie	C Bear & Jamal	Insectos Mutantes	Super Perrito
CULTURA	29 DISCOVERY	Diseño al Natural	Paleo mundo	Dos Mundos	Cuentos del Mar	Descubrimientos Acuáticos		Sábado Salvaje		Conexiones		Horizontes Científicos		El Siglo de los Descubrimientos		Sábado Salvaje		Conexiones	
	30 TRAVEL	Feria de Antigüed	De Todo un Poco	La Casa Ideal	Disfrute Chile	Clive James		Grandes Castillos	Secretos Reales	Hermana Wendy	Show de los Libros	Montreal Jazz High lights		Clive James		Grandes Castillos	Secretos Reales	Sister Wendy	
	43 MUNDO OLE	Especial de Historia Viva			Best Sellers			La Naturaleza de las Cosas		Especial de Historia Viva				Best Sellers				Media TV	
	40 DNCE TV	Vida Silvestre		Mascotas y Más	Conocien mascota	Criaturas Grandes y Pequeñas		Enciclopedia Anim	Cuentos con Colas	Cazador de Cocodrilos		Planeta Animal		Criaturas Grandes y Pequeñas		Enciclopedia Anim	Cuentos con Colas	Cazador de Cocodrilos	
	31 CANAL 22	Jack Hanna	Kratt	Computadora	Manzana Newton	Animales Asombrosos	Animales en la Red	Fantasma Escritor	Jack Hanna	Kratt	Animales Asombros	Animales en la Red	ArteManía	Fantasma Escritor	Computadora	F.R.O.G.	Bocadillos Animales	Jack Hanna	Kratt
CANALES PREMIERE	41 CLARAVISION	Equipo 2000	Aventuras en Júpiter	Gol	USA High	Más Alla de la Imaginación		Pel: Un Hombre sin Suerte				Pel: Fumar No, Amar Sí				Más Alla de la Imaginación		Cielos Azules	
	52 CINEMAX	Pel: Playing Dangerous		Pel: The Criminal			Pel: Red Steel			Pel: Fargo			Syrup	Pel: Merchant of Death			Pel: Courting Courtney		
	50 HBO OLE	Pel: The Day After				Pel: Multiplicity					Pel: Wild America			Pel: Criminal Pursuit				Sex and the City	
	51 HBO OLE 2	Pel: Hombres de Negro			Pel: Pasión sin Límite			Bob Morane			Pel: Anaconda			Pel: Un Impulsivo y Loco Amor				Pel: Un Papá de Sobra	
	49 CIN. PLATINO	Pel: Uno Miente, el otro engaña				Pel: Camila				Pel: El Pepino				Pel: La Ciudad de los Niños Perdidos					
	53 CINECANAL	Pel: Buenas Noches, Mamá			Pel: El Regalo Prometido			(:20)Pel: Ed				Pel: Recuerdos de Amores Pasados				Pel: Mafia en Nueva Jersey			
	54 CINECANAL 2	Pel: Donante Desconocido		Pel: 12 Monos				Pel: El Guión				Pel: Chucky, El Muñeco Infernal			(:35)Pel: Acusados				
	55 MOVIECITY	Pel: El Callejón de los Milagros				(:20)Pel: Aquel Viejo Sentimiento				(:10)Pel: Secretos del Corazón				Pel: Al Filo del Peligro				Pel: Georgia	

Informes y Ventas en Magnolia # 212 ó llama al Tel: 14-45-00 Tepic, Nayarit.

Motocicletas

Compro moto americana o del país, (tipo turismo), y compro Saxo alto. Sr. Mario, Miñon #4 Pte. de 2 a 4 **(17/3/Indef.Dr.)**

Terrenos

Atención. Remato parian para taller o comercio en la calle Bella Italia #35 Col. Lomas Bonitas, tiene el terreno 20x25 en semi triángulo, el parian es de lámina galvanizada en $72,000. 12-10-02, Nayarita No. 125 Col. 20 de Noviembre Dirigirse con el Sr. Antonio Fuentes Rosa Yolanda Fuentes **(11/indef)**

Vendo 10 hectáreas de tierra en Chilapa. 16-38-53. **(10/10/4/9943)**

Vendo rancho agrícola ganadero, riego gravedad aspersión, luz eléctrica, agua potable, praderas 250 hectáreas, Ruiz Nayarit. 3-10-52 **(31/30/4)**

Vendo excelente terreno en Brisas. 16-76-33

Vendo terrenos en Las Brisas. 13-99-17 (6/10/4/10511)

Vendo terreno 7000 M2, en Residencial Las Huertas. 46-45-04 Lic. Erick.

Vendo terreno, Brisas y Ciudad del Valle. 12-63-46 **(8/10/4)**

Vendo terreno Colonia Moctezuma, superficie 6x30. Informes 14-37-57 **(8/12/4/10596)**

Terrenos, Ciudad del valle 8x20, Fracc. Aves, buena ubicación. 13-43-83 (9/11/4)

Lindavista, esquina, 10x20, bardeada, $90,000.00. 13-78-76 **(9/11/4/10616)**

OPORTUNIDAD UNICA, 3 LOTES COMERCIALES, AV. BRISAS, FRENTE FABRICAS DE FRANCIA, 9X29, FACILIDADES. 13-78-76 (9/13/4)

Insurgentes Pte. 420 M2, facilidades. 13-78-76 (9/13/4)

Lotes para talleres junto gasolinera, centro carretero las Brisas, facilidades. 13-78-76 (9/13/4)

Varios
Compras

Compramos **"ACCIONES"** Teléfonos . de México. Pagamos efectivo, mejoramos cotizaciones. 01-800 56093-00. **(26/15/4)**

Compro televisores a color, descompuestos. Teléfono 13-77-62 **(7/16/4/10550)**

Varios
Rentas

RENTA DE ANDAMIOS P/ CONSTRUCCION. MORELOS No.1106, COL. LOMAS ALTAS. 16-08-14 (10/15/4/10633)

Varios
Servicios

Plomeria y electricidad Tel. 14-15-18 **(indef/cdr)**

Dueto Musical Millan y Conrrado contrataciones 12-96-72 **(8/8/5/10552)**

Filmaciones "FOX" Bodas, quinceañeras, eventos. 16-83-22; 13-19-25

* Luz y sonido Exxxtasis * (Filmaciones d' fiestas). *16-83-64*12-96-72*

Acompañamiento y masajes para caballero, servicio las 24 horas. 13-88-38. Laura. **(5/10/4/10501)**

Masajes relajantes, ambos sexos, atendidos por profesionales. 12-89-74. Claudia. **(5/17/4/10505)**

Herreria a domicilio. Reparamos puertas, ventanas en mal estado. 16-18-00 **(6/12/4/10524)**

Pulido y encerado de su auto a domicilio.16-18-00 **(6/12/4/10524)**

Pintura rústica y normal de casas y fachadas, mejoramos presupuestos. 48-05-75 **(6/10/4)**

Yesero, tirol, pintura y molduras. 14-10-97

"Gilberto y su organo melódico". Contrataciones: 16-06-03 **(10/18/4/10640)**

Paella Valenciana y otros inmejorables platillos para su evento. $23.00 p.p. 12-04-75, horas hábiles **(8/10/4/10571)**

Varios
Servicios

Estética Estefania, 20 años nos respaldan. Visitenos, los precios mas bajos, trabajos garantizados. Victoria 85 Ote. **(8/12/4/10593)**

Luz y sonido Milenium. Filmamos tu fiesta. 13-32-50 **(9/18/4)**

Servicio de acompañante y masajes eróticos Francia. Atendido por las mejores edecanes de la ciudad. 16-74-84 **(10/12/4/10621)**

Varios
Ventas

PASTELEROS. PROMOCION: BATIDORA 30, $3,600 HORNO, 6, $2,900 (015) 15 19 295 DF

Vendo negocio de ferretería y materiales para construcción, bien aclientado. Tel. 16-77-69 (28/11/4/10446)

Se vende tortilladora marca (Tomesa) 91, con 3 cortadores. Informes al teléfono celular 46-61-48 (6/13/4/10508)

Se vende mueble de estética "completo", usado. Teléfono 14-61-65 (7/12/4/10536)

Remato en $10,000 rosticero seminuevo Torey, capacidad 48 pollos. Miñon 106 Ote. 14-04-82. (7/11/4/10564)

Vendo mueble chico de sala, $500.00. Informes 14-25-11 y 12-13-33 **(10/12/4/10620)**

Varios
Ventas

Se vende refrigerador domestico, grande, no hace escarcha, buen estado. $3,000 tratamos. 11-53-51 de 4 a 8 P.M. (7/10/4/10553)

Remato equipo sonido Radson, ofrezca. Puesto de tacos informan, Zacatecas y Abasolo. 16-73-60 (6.10.4.10528)

Vendo permiso vinos, licores y cerveza. Informes Teléfono 12-54-96 (6.20.4.10515)

Me urge vender refrigerador duplex lateral, por cambio de residencia. 13-94-05, bajo costo. **(9/11/4/10615)**

Vendo o traspaso Refaccionaria Saldivar, inventario actualizado. Jacarandas 44, San Juan. **(8/14/4/10595)**

Vendo corredora electrónica, seminueva. Informes 12-59-94 **(9/12/4/10600)**

Vendo copiadora Konica, en buen estado y funcionamiento. Teléfono 13-98-89 **(9/16/4/10609)**

Médicos.Inviertan en equipo de ultrasonido con sistema de impresión computarizada. Incluye capacitación. Tel. (013) 6-86-31-72. Dr. Dorado. (10/19/4/10638)

OFERTA. Vendo vestido de novia, equipo y accesorios. 12-69-37 **(10/13/4/10637)**

Vendo mueble de sala, 3 piezas, **ECONOMICO.** 12-69-37 **(10/13/4/10637)**

Varios
Ventas

Vendo refrigerador Duplex, de oportunidad, excelentes condiciones. 16-03-22 **(10/12/4/10639)**

Vendo menaje de casa completo. Misisipi 85A. Teléfono 48-83-40 José **(8/10/4/10556)**

Vendo tortilladora marca Tomesa, modelo 7500, para tostadas y tortillas. Informes 12-93-09 **(9/16/4/10602)**

ORACION A LA MILAGROSA

Confío en tí Dios y en ti Señora. Con todas mis fuerzas. Por eso pido a Dios que ilumine mi camino y otorgue la gracia que tanto deseamos y necesitamos. Gracias Señora mande publicar y observe. El favor le va a llegar.

B.S.G.

EMPRESA IMPORTANTE SOLICITA

Jefe de Ventas

- Experiencia 3 años.
- Escolaridad preparatoria.
- Edad de 30 a 40 años.
- Estado civil casado.

OFRECEMOS:

- Sueldo base y comisiones,
- Seguro de vida, despensa, etc.

Hacer cita al ☎14-85-23

(10/4/21399)

CABALLERO EXTRANJERO

Soltero, residente en el país, muy buena posición, busca pareja: soltera, no hijos, de 18 a 24 años, buena instrucción, guapa, delgada, para convivencia, matrimonio, máxima seriedad.

☎48-50-58 Tepic. Antonio

ATENCIÓN POR EXPANSIÓN

Solicitamos personal ambos sexos mayores de 16 años con secundaria terminada para cubrir diferentes puestos y realizar actividades diferentes.

- Operadores de producción.
- Supervisores.
- Recepcionistas.

QUE PUEDAN INICIAR DE INMEDIATO

$825.00 SEMANALES

Presentarse con solicitud elaborada a las 15:00, 16:30 y 18:00 únicamente en Av. Juárez No. 273 Oriente o concertar cita a los teléfonos siguientes:

14-75-20, 14-20-95 y 13-50-08

DIGITECH PLANET

SOLICITA

DISEÑADOR GRAFICO

*Sexo M/F.
*Conocimiento Corel Draw.
*Buena presentación.
*Deseos de superación.
*Edad: mayores de 20 años.
*Escolaridad mínima preparatoria.

INTERESADOS PRESENTARSE CON SOLICITUD ELABORADA EN:

Calz. del Ejército No.280 L-4 y 13 B.
Plaza La Loma, Tepic, Nayarit.
Tels. 14-58-58

(9/10/4/21368)

EL INSTITUTO LAS AMERICAS DE NAYARIT S.C.

SOLICITA SEÑORITA

*Con conocimientos Secretariales,
*Facilidad de palabra y *buena presentación para desempeñarse en el área de ventas.

MAYORES INFORMES A LOS TELÉFONOS 13-01-00 Y 13-31-56

I.L.A.N.

Solicita Maestros

En las siguientes áreas:

- Educación Física
- Pedagógia
- Psicología
- Ciencias de la Comunicación

Informes a los teléfonos:
13-01-00, 14-02-25, 13-31-56

AUTOPARTES CRESPO

Ya no compre nuevo, ni reconstruído, mejor compre partes seminuevas originales, garantizadas al más bajo precio del estado. Contamos con más de 300 cabezas de diferentes marcas y modelos americanas y del país.

OFERTA DEL MES
Cabeza Tsuru original seminueva garantizada a sólo
$1,200.00
(No reconstruída)

Av. Rey Nayar Número 71 Tepic, Nayart A un costado de Videocentro

CENADURIA
Lupita 1 y 2

La auténtica tradición en Antojitos Mexicanos

Mas de 55 años sirviéndole

SERVICIO A DOMICILIO
46-09-58
DESCANSAMOS LOS MIERCOLES

AV. ALLENDE # 276 PTE. 13:30 A 23:30 HRS
AV. INSURGENTES #112-B OTE. 13:30 A 01:30 HRS

Empresa Líder en su ramo

SOLICITA:

Jefe de Grupo o Coordinador para dirigir departamento de Relaciones Públicas de Escuela de Computación.

Interesados presentarse con solicitud elaborada a las 16:00 horas en Av. Juárez No. 273 Oriente a concertar cita a los Tels. siguientes: 13-50-08 y 14-75-20

(8/12/4)

MUEBLERIA TEPIC

SEGUIMOS CON LOS MISMOS PRECIOS

Cama cuna corral de madera torneada a sólo	$650
Colchón Individual a sólo	$299
Colchón matrimonial a sólo	$399

Nuestra satisfacción es venderle lo que fabricamos

Contamos con Sistema de Apartado

Padre Enrique Mejía No. 8 Nte. Teléfono 12-00-04

Reparación de Calzado **Lety's**

*Pintamos chamarras, zapatillas y bolsas
*Cierres para chamarras y maletas
*Costura de calzado y tenis
*Suelas, tapas, tacones, etc

Le atenderemos en:
MORELOS 33 PTE. TEPIC, NAY. TEL. 12-31-81

Suc. Acaponeta
Mexico casi esq. Con Allende
Cerca del Mercado

Suc. Ixtlán del Rio
Hidalgo frente a la
Central del Pacifico

JOSELINE

Lerdo No. 474 Pte. Colonia H. Casas Teléfono 12-59-24 Tepic, Nay.

POR DECIR ALGO....

Tanque estacionario de 300 kg.	$1,340.00
Cilindro de gas 30 kg.	295.00
Estufa Mabe Modelo 1402	1,295.00
Estufa Supermatic Modelo 2110	1,190.00
Lavadora IEM Modelo 17	1,560.00
Lavadora IEM 18	1,699.00
Refrigerador Acros 907	2,650.00
Lavadora Whirpool Mod. 7824	3,395.00
Lavadora Whirpool Mod. 8924	3,650.00
Colchón King Promocional Ind.	358.00
Estufa flamineta futura de 2 quemadores.	135.00
Comedor Roma M/M 6/S	930.00
Comedor formaica con 6 sillas stack	650.00
Calentador Cinsa automático de 40 lts.	975.00

¿Tiene mascota en casa? Esto le conviene...

***PEDIGREE *WHISKAS**

Las marcas de alimentos para perros y gatos de mayor venta en México y en el mundo.

AHORA CON ENTREGA DIRECTA AL HOGAR.

Sin salir de casa. Sin aglomeraciones. Sin tener que cargarlo.

SE LO SURTIMOS DE INMEDIATO O CUANDO USTED LO NECESITE.

Pidalo a su vendedor de

PEDIDO AL TELEFONO
13-36-66

Ingresa al fascinante mundo de Ventas por Catálogo e incrementa tus ingresos.

El negocio más lucrativo en ventas de lencería, corsetería.
¡INFORMATE YA!

En Av. 20 de Noviembre 1604 Oriente Zona Centro Durango, Durango
(01-18) 10-15-66

¡Que no te detengan!

Vinos y Licores "Zepeda"

¡SUPER OFERTAS!

Tequila Herradura 1 litro
$185.00
Tequila Herradura ¾ de litro
$150.00
Tequila Jimador 1 litro
$90.00
Tequila Jimador ¾ de litro
$70.00
Whisky Buchanas
$300.00

Abierto todos los dias hasta las 12:00 p.m.

SUCURSAL
Esq. Insurgentes y Puebla
Tel. 13-01-40

MATRIZ
Morelos
No. 173 Pte.
Tel. 12-35-04

EMPRESA IMPORTANTE EN EL RAMO DE SEGURIDAD PRIVADA. SOLICITA POR UNICA VEZ

PERSONAL MASCULINO

REQUISITOS:
-Edad de 20 a 45 años
-Estatura minima 1.65 Mts
-Abstenerse Ex-policias

OFRECEMOS:
-Excelentes prestaciones
-El mejor sueldo en el estado
-$1,000.00 quincenal
-Ayuda de transporte.

INTERESADOS PRESENTARSE EN SAUCE #282 SUR, COL. SAN JUAN,

¡JOVEN MURIO ELECTROCUTADO!

** Los hechos ocurrieron ayer por la tarde en la delegación de El Pitillal*

Por Oseas Lorenzo Bravo
MERIDIANO

Puerto Vallarta.- En el momento que se encontraba lavando unas cajas de plástico para guardar pollo, con una bomba de presión, recibió fuerte descarga eléctrica en sus manos, José Sánchez Alberto González, de 22 años de edad, falleciendo en los momentos en que socorristas le brindaban los primeros auxilios.

Los hechos ocurrieron a la una y media de la tarde de ayer, en el interior de una finca ubicada por la calle Revolución y Etzquio Corona, en la delegación de El Pitillal, precisamente donde se encuentra la empresa "Bachoco" lugar en el cual se encontraba trabajando José Alberto, limpiando unas cajas.

Testigos explicaron al diario MERIDIANO que uno de los jefes de la empresa Bachoco S. A. de C. V. (al parecer negocio de venta de pollo), le pidió a Alberto, que con una bomba de presión para lavar carros, limpiara cajas de plástico.

Cabe aclarar, que la bomba se encontraba colocada en medio de un charco de agua, y a unos metros de la misma, estaba una llave, de agua potable, en los alrededores había cientos de cajas de plástico, en color negro y amarillo.

Después de que había lavado varias cajas de plástico, con la ayuda de la maquina, y con un poco de agua, de pronto recibió una fuerte descarga eléctrica en sus manos José Alberto Sánchez, que lo dejó inmovilizado, por varios segundos, aunque alcanzó a gritar.

Otros trabajadores, entre ellos su primo Juan Salazar Castillo, al percatarse de que su compañero había sufrido una descarga eléctrica, de inmediato optaron por desconectar la bomba, fue entonces cuando José Alberto, soltó la "bombilla" eléctrica, y cayó al suelo, inconsciente.

Minutos después, el resto de los trabajadores, solicitaron apoyo a la base central de la Policía Municipal, arribando minutos después al lugar de los hechos, los ocupantes de la patrulla X-176, al mando Abel Hernández Sesna.

Los agentes municipales, al observar que la persona efectivamente se encontraba lesionada en el lugar de los hechos, solicitaron a su base que les mandara una ambulancia de la Cruz Roja, a fin de que le brindaran los primeros auxilios al herido.

Minutos más tarde arribó al lugar una ambulancia con voluntarios, quienes a su vez iban acompañados del actuario del Ministerio Público, Pedro Córdova Aréchiga, a quien los socorristas que indicaron que la persona había muerto.

Enseguida, los policías municipales informaron a la base de la Policía Investigadora y minutos más tarde llegaron dos agentes del grupo de homicidios, así como el agente del Ministerio Público adscrito al puesto de socorros.

Mientras que el personal de la funeraria Celis, levantaba el cadáver. Los policías investigadores, le solicitaron a unos de los testigos que compareciera a la agencia de MP, para que declarará en torno a este lamentable hecho.

José Alberto Sánchez González, sus últimos días de vida los pasó en el edificio 4, departamento número 10, de Vallarta 500. Este fue trasladado a la funeraria Celis, en donde le harán la autopsia de ley.

En el transcurso de la tarde de ayer, el hoy difunto, fue identificado por sus respectivos padres.

El occiso, entre hoy o mañana podría ser sepultado en Puerto Vallarta.

Los policías municipales, estuvieron en apoyo del hoy occiso.

El agente de Ministerio Público Adscrito a la Cruz Roja, licenciado Pablo Ramos Cruz, dio fe de los hechos.

La bomba.

José Alberto Sánchez González, falleció al recibir una descarga eléctrica de una bomba presión para lavar carros.

En el lugar de los hechos.

¡SORPRENDIDO AMAGANDO CON MACHETOTE!

Por Oseas Lorenzo Bravo
MERIDIANO

Puerto Vallarta.- Los agentes municipales, Héctor López Rodríguez y Antonio Martínez Cruz, detuvieron a Simón Valle Salazar, de 42 años de edad, a quien se le acusa de haber amenazado de muerte a una persona con un machete.

El infortunado Rodrigo Lepe informó que cuando llegó a su hogar, en el transcurso de la noche, había encontrado en el interior al ahora detenido y no lo dejó entrar, amenazándolo con un machete, por lo que optó por dejarlo encerrado con llave.

Minutos después, dijo Rodrigo Lepe solicitó apoyo a la policía municipal, mismos que encontraron en el interior a dicho sujeto, quien todavía portaba entre los pies del mismo, dos machetes de aproximadamente 50 centímetros de hoja.

Por tal motivo, Simón Valle Salazar, fue arrestado y trasladado a la cárcel. Ahí, estará por lo menos 24 horas.

El afectado aseguró ante los agentes municipales que iba a acudir a la agencia de Ministerio Público, para presentar denuncia penal contra el hoy detenido, a quien pide que sea castigado como lo indica la ley.

Valle Salazar, tiene su domicilio en la calle Zacatecas número 15, de la colonia 1 de Mayo, originario de Las Varas, Nayarit.

Tal sujeto, con los dos machetes, hoy será turnado a la agencia de Ministerio Público, especial para detenidos y asuntos especiales.

CERVEZA Sol
Pedidos al:
11-60-92
11-59-63

Meridiano
HOY ES SABADO 10 DE ABRIL DE 1999

ALTARO
Dental Performance

Familia de tapatíos en Dodge Dart se estrellaron contra autobús de pasajeros

¡MASACRE EN LA AUTOPISTA!

MUEREN CINCO Y TRES HERIDOS

Gráficas de la carnicería registrada la mañana de ayer por la autopista Tepic-Guadalajara, cuando un coche en que viajaban ocho turistas se estrellaron contra autobús de la línea ETN. (Fotos PALOMARES-Meridiano)

Y se dio a la fuga Joel Rubén Cerón Palacios

¡EBRIO CHOCO EX DIRECTOR DE LA POLICIA!

Falleció en Ixtlán del Río, tras vivir seis días con muerte cerebral...

¡NIÑO MURIO CON BALAZO EN LA CABEZA

Ayer por la mañana, el tramo Guadalajara-Tepic se convirtió en una carnicería humana al impactarse una familia contra un autobús

¡TRAGEDIA EN LA AUTOPISTA!

MUEREN CINCO Y TRES HERIDOS

Esto fue lo que quedó del automóvil Dart, en donde viajaban ocho personas de las cuales, cinco murieron. (Fotos de FRANCISCO PALOMARES-Meridiano)

Abajo del autobús se metió a toda velocidad el vehículo.

En el kilómetro 120, a la altura del volcán del Ceboruco permanecía parado el autobús de la ruta Guadalajara-Puerto Vallarta.

El segundo comandante de la PFC Tomás Reyes Trejo observando lo que fue una verdadera tragedia.

** Sangriento saldo de cinco muertos y tres lesionados de gravedad, fue el resultado de un choque por alcance entre un automóvil Dodge Dart contra un autobús que permanecía parado sobre la autopista Guadalajara-Tepic*

** En un descuido del conductor al mirar por el espejo retrovisor, sobrevino el fuerte choque que mató a cinco personas*

** Tres lesionados graves anoche permanecían internados en una clínica de Tepic*

Por Francisco Palomares y Alejandro García MERIDIANO

Jala.- Una verdadera tragedia fue la que se registró ayer viernes, aproximadamente a las 08:30 sobre la autopista Guadalajara-Tepic, al producirse un accidente automovilístico que arrojó macabro saldo de cinco personas muertas y tres lesionados de gravedad.

Se trata de una familia de tapatíos que se dirigían a la playa de Rincón de Guayabitos, municipio de Compostela, a bordo de un automóvil Dodge Dart en el cual, viajaban a exceso de velocidad y se impactaron por alcance contra un autobús que se encontraba parado sobre el acotamiento.

Totalmente destrozado quedó el carro y de los ocho que viajaban en el auto, cinco perdieron la vida.

REPORTABAN 47 LESIONADOS

De acuerdo con los reportes de las diferentes corporaciones, entre ellos la Policía Federal de Caminos y Judicial del Estado, se conoció que el fatídico accidente se registró en el kilómetro 119+950 de la autopista Guadalajara-Tepic, aproximadamente a las 08:25 horas de ayer a la altura del volcán del Ceboruco, en el municipio de Jala.

Y el accidente ocurrió entre un autobús marca Masa, color azul con gris, modelo 1994, marcado con el número económico 3576, placas 254HB9, de la línea Enlaces Terrestres Nacionales (ETN) que llevaba la ruta Guadalajara-Puerto Vallarta.

El otro vehículo fue un Dodge Dart, color tinto, modelo 1980, con placas de circulación HVY6607 del estado de Jalisco.

Fue minutos después de las ocho y media de la mañana cuando varios automovilistas que transitaban por la autopista, se dieron cuenta del desastre y muchos de ellos, mediante teléfonos celulares, estuvieron dando aviso a las diferentes corporaciones, del espectacular accidente y reportaban que al menos había 47 personas lesionadas, al ver el autobús del que bajaban docenas de personas.

Sobre el motor, ya sin cofre cayó el cuerpo sin vida de un bebé.

Por abajo se le metió el veloz auto lleno de familia.

Patrullas de la Federal de Caminos y personal de la funeraria González arribaba para levantar los cadáveres.

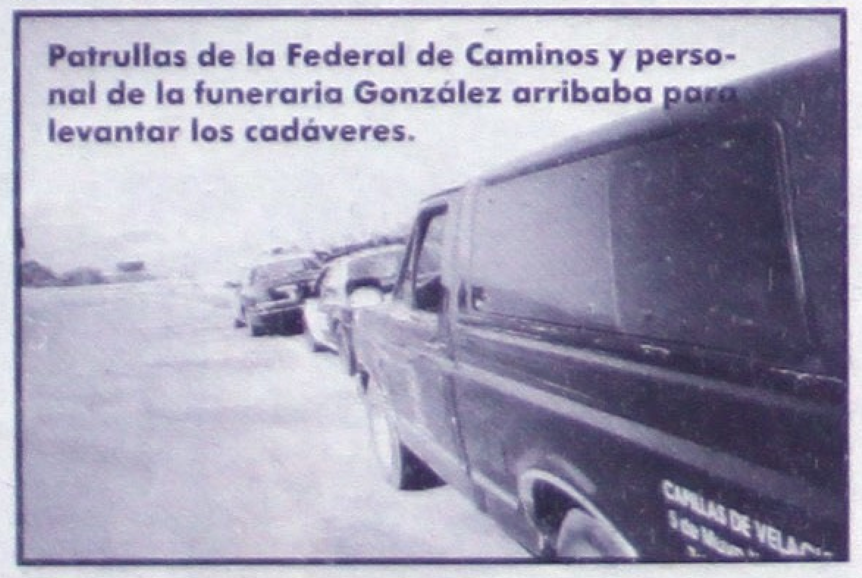

Varios niños y hasta un bebito perdieron la vida en el fatal choque ocurrido ayer por la mañana.

En un Centro Comercial...

¡EJECUTADO DE DOS PLOMAZOS!

Todo indica que lo iban siguiendo porque el auto estaba enlodado y dañado de la máquina

Por Cayetano Frías MERIDIANO

Guadalajara.- Este mediodía fue ejecutado un joven de aproximadamente 25 años de edad, cuando se encontraba arriba de una camioneta estacionada en un centro comercial de Tlaquepaque.

Según versiones de los testigos, tras la camioneta se paró un Topaz de color gris del que descendieron dos de los cuatro tripulantes y uno le disparó en la mejilla y en el pecho con una pistola calibre .38 súper.

El occiso fue identificado por documentos que traía en sus ropas como Mario Alberto Caballero Valencia y quedó sobre el asiento del conductor.

Los investigadores señalaron que la camioneta Cheyenne de color rojo, placas JA03056 estaba tirando agua y aceite del motor, además de que estaba sucia con lodo y mosquitos de carretera, por lo que concluyeron que lo iban persiguiendo desde algún lugar lejano y esto dañó la máquina, que es modelo 1999.

Junto a la camioneta fueron encontrados dos cascajos del calibre .38 súper y se precisó que el homicida aparentaba 40 años de edad, de complexión robusta y al acercarse a su víctima, escondió la pistola con un periódico.

Los hechos se registraron en el centro comercial ubicado por Avenida Revolución y Lázaro Cárdenas en Tlaquepaque y podría estar relacionado con el narcotráfico.

El occiso tenía su domicilio por la calle Gastón Leroy de la Colonia Jardines Universidad.

¡MILLONARIO ROBO A EMPRESARIOS CHINOS!

** En la entrada al poblado de-Amapa, asaltaron empleados de la empresa "Tiple 8"*

** La Policía Judicial al mando del Comandante de la Zona III, Roberto Quiñonez Salcedo, en coordinación con la Policía Municipal peinaron la zona pero no pudieron encontrar a los ladrones; encontrando sola la camioneta en que huyeron*

Por Rubén Pérez MERIDIANO

Santiago Ixcuintla.- Ayer por la tarde, en el primer tope que se encuentra a la entrada de Amapa, tres empistolados asaltaron a los empleados de la empresa "Tiple 8" que transportaban la cantidad aproximada de 350 mil pesos.

Serían aproximadamente las 15:00 horas cuando se registró el robo, justo cuando los empleados -dos mujeres y un hombre-, se dirigían a la base de la empresa Tiples "8", situada a la entrada del ejido Gavilán Grande, perteneciente al municipio.

Sobre la manera como ocurrió el robo, los mismos protagonistas manifestaron a las autoridades que los hechos ocurrieron en el primer tope que se encuentra a la entrada de Amapa, al hacer alto total cuando un tipo desconocido brincó a la parte trasera de la camioneta y tras encañonarlos con un arma corta a los empleados para luego ordenarles que se bajaran del vehículo sin ninguna pertenencia.

Enseguida, aparecieron otros dos asaltantes quienes subieron en la parte delantera y emprendieron la huida retornando por la misma vía.

De inmediato los asaltados tomaron un taxi con rumbo a las oficinas de la Dirección de Seguridad Pública Municipal para reportar los hechos, cabe manifestarse que estos llegaron a Santiago Ixcuintla antes que los ladrones, ignorando en que momentos los asaltantes se desviaron por otro ruta.

En la oficina de Seguridad Pública encontraban a policías judiciales del Centro Táctico Operativo de Santiago Ixcuintla, así que también tomaron nota de lo que había ocurrido.

Y posteriormente se avocaron a la búsqueda de los maleantes distribuyéndose en las distintas rutas por las que pudieron huir los asaltantes.

Por fortuna en la cabecera municipal se encontraban los agentes judiciales de los centros tácticos operativos de Villa Juárez y de Villa Hidalgo, ambos pertenecientes al municipio, por lo que se abarcó más terreno.

Y a los pocos minutos, por el bordo de contensión, frente a la huerta de con "El Pato", abandonada debido a que se atascó en el lodo fue encontrada la camioneta Dodge Ram, tipo pickup, modelo 1997, color verde, que les quitaron a los trabajadores de la empresa "Tiple 8".

El dinero y otras pertenencias ya no fueron encontradas y el misterioso caso siguió su línea de investigación, mientras que los empresario chinos, propietarios de esta empresa se presentaron a formular la denuncia para que continúe la investigación del caso.

Por lo pronto la aseguradora tendrá que pagar el monto de lo robado, y lo ocurrido servirá de experiencia para que en futuras fechas esta empresa solicite una escolta de cualquier corporación cuando se requiera transportar esas fuertes cantidades de dinero en efectivo.

Entre los tabacales se perdieron los tres ladrones que ayer por la tarde asaltaron a mano armada a los empleados de la Tiple "8" que transportaban 350 mil pesos aproximadamente.

En el Vado del Cora

¡CHAMACA SE LA TRAGO EL RIO!

** Ayer por la mañana Rosario Bueno Berúmen era buscada por las autoridades, sus padres tienen fe de que pudo haber escapado de la fuerta corriente*

Por Rubén Pérez MERIDIANO

Santiago Ixcuintla.- Desde la tarde del jueves se reportó como desaparecida una jovencita menor de edad que resbaló y cayó a las bravas aguas del río Lerma, esto a la altura del Vado del Cora, perteneciente al municipio.

Al respecto la Dirección de Seguridad Pública Municipal recibió una llamada vía telefónica como a las 17:00 horas de parte del Juez Auxiliar de Vado del Cora, quién les manifestó lo sucedido en busca de ayuda.

La autoridad de aquella localidad comentó que minutos antes se presentaron ante él Pedro Bueno Rojo y Socorro Berumen Tovar, de 44 y 45 años de edad, respectivamente, papás de la menor extraviada en las bravas aguas del río Lerma.

La pareja le comentó al Juez Auxiliar que a eso de las 15:00 horas del mismo día, sus tres hijas Irene, Cristina y Rosario de apellidos Bueno Berumen se encontraban en la parcela del señor Isidro López Polanco, propiedad que se encuentra en colindancia con el enorme caudal.

Que fue hasta donde se acercó la menor Rosario con la intención de lavarse las manos pero repentinamente perdió el equilibrio y cayó al agua siendo atrapada por la corriente y con rapidez la arrastró y la apartó lejos de sus otras dos hermanas.

Estas últimas no saben nadar y por ello no se animaron a introducirse al agua a rescatar a su Rosario, así que de inmediato corrieron a avisarles a sus padres lo ocurrido.

Y estos solicitaron ayuda a las autoridades para buscar a su hija, pues tienen fe de que pudo haber escapado de la corriente más no tienen idea de donde pudo haber salido.

Tomaron nota y están alerta los policías municipales, agentes judiciales del Centro Táctico Operativo de la PJE y la agencia del Ministerio Público adscrita a Santiago Ixcuintla.

¡PIEDRA PROVOCO LA MUERTE DEL NIÑO!

** Jesús Cárdenas Guevara, sobreviviente del accidente y hermano del fallecido, declaró que una piedra sobre la carretera los hizo perder el control para luego impactarse a la camioneta conducida por un funcionario del Ayuntamiento de Amatlán de Cañas*

Por Alejandro García
MERIDIANO

Tepic.- Luego del fatal accidente que sufrieron dos hermanos a bordo de una bicicleta en el poblado de Tepuzhuacán, municipio de Amatlán de cañas, y donde perdiera la vida el más chico de ellos; Jesús, quien sobrevivió, declaró ante las autoridades de la manera en que ocurrió el percance.

PIEDRA LOS HIZO PERDER EL CONTROL

Como se adelantara en la edición de ayer de Meridiano; como resultado del fuerte impacto contra una camioneta un niño falleció por la carretera que conduce de El Rosario a Uzeta la tarde del pasado jueves.

Se conoció que el trágico accidente se registró aproximadamente las 12:30 horas de ayer por la mencionada carretera cuando los dos hermanos Cárdenas Guevara viajaban a bordo de una bicicleta color café, tipo turismo, con parrilla.

Jesús de 16 años de edad, era quien conducía la bicicleta y era acompañado por su hermano Salvador de 11 años de edad, ambos originarios y vecinos de Tepuzhuacán.

El mismo Jesús, quien ingresara a eso de las 16:40 horas al Hospital General de Tepic, manifestó que él y su hermano trabajan en una ladrillera, y que el día jueves por la mañana, salieron muy temprano de su casa para juntar estiércol aproximadamente a kilómetro y medio del poblado de su vecindad.

Y pasaba de las once de la mañana, cuando los dos decidieron ir a almorzar y abordaron la bicicleta color café, enfilando por la carretera que conduce de El Rosario a Uzeta.

Pero fue en una prolongada pendiente, cuando se percataron de que sobre su carril, se encontraba una piedra de regular tamaño, así que Jesús trató de esquivarla, pero no lo logró y la llanta trasera alcanzó a golpearla.

Fue en esos momentos cuando perdió el control y Jesús le dijo a su hermanito que se agarrara bien.

Iban bajando a gran velocidad cuando se percataron que se acercaba una camioneta color negro, y debido a que iban de bajada, él trató de frenar bajando el pie derecho, no lográndolo y terminaron estrellándose contra el ángulo delantero izquierdo de la Ford, tipo pickup, modelo 1974, placas HJ04592 del estado de Jalisco, la cual era conducida por Ricardo Fregoso Monteón, de 40 años, originario y vecino de la misma población, quien es director de la Casa de la Cultura y el Deporte del Ayuntamiento de Amatlán de Cañas.

Y como resultado del fuerte impacto contra la pickup, ambos chamacos resultaron heridos al volar por los aires.

Jesús narró que en esos momentos quedó inconsciente y comenzó a recobrar la consciencia cuando lo auxiliaban algunas personas y escuchó que lo iban a trasladar al centro de salud más cercano y que iban a esperar a que llegara el Ministerio Público para que viera a su hermanito.

Más tarde, Jesús sería trasladado al Hospital General de Tepic y ahí quedó internado ya que presentó herida de seis centímetros en región parietal izquierda y fractura de pierna derecha.

Asimismo, como ya se informó ayer, su hermano Salvador falleció en el lugar del accidente debido al golpazo, hasta donde llegaron, el Director de Seguridad Pública Municipal, Miguel Sánchez Aquino, el comandante de la PJE José Carlos Flores destacamentado en ese centro táctico operativo, y el agente del Ministerio Público, licenciado Antonio Macías Aréchiga, para tomar nota de lo sucedido.

El representante social se percató que la deteriorada bicicleta en que andaban los hermanos Cárdenas Guevara, no tenía frenos adelante y muy desgastados los de la llanta trasera, por lo que les fue imposible frenar.

Finalmente, se conoció que del cadáver de Salvador Cárdenas Guevara se hizo cargo la funeraria López de Ixtlán del Río para los trámites de ley, y durante la tarde de este viernes le dieron cristiana sepultura.

¡PAR DE MALVIVIENTES ATRACARON TAXISTA!

Por Alejandro García
MERIDIANO

Tepic.- Sin dinero y descolorido del susto dejaron dos asaltantes a un taxista durante la noche del pasado jueves, a quien despojaron de efectivo y otras pertenencias a la altura de la colonia Venceremos, lo dejaron encerrado en la parte trasera y huyeron.

Este caso fue reportado ante la Policía Judicial del Estado por parte de José Francisco Hernández Sánchez, de 53 años de edad, que dijo ser chofer de un taxi de los amarillos, marcado con el número económico 230, placas de circulación 7376MDA.

Referente a lo sucedido, el ruletero manifestó que a la medianoche del pasado jueves, circulaba por la avenida Zapopan cuando dos sujetos le hicieron la parada y le indicaron que los llevara a la colonia Venceremos.

Pero dijo que en el camino, el desconocido que viajaba en la parte trasera, sacó un cuchillo cebollero y se lo colocó al cuello y le dijo que se trataba de un asalto, obligándolo a detenerse en esos momentos.

Y entre los dos pillos, lo bajaron de la unidad, lo despojaron de su cartera con 200 pesos en efectivo, alhajas que llevaba puestas y lo dejaron encerrado en la parte posterior del vehículo.

Una vez que se dieron a la fuga, el taxista dio aviso por radio a sus compañeros, mismos que alertaron a la Policía Judicial del Estado que también llegó al lugar para tomar nota y proceder a la búsqueda de los hampones.

LE DIERON 'BAJE' CON FINO EQUIPO DE SONIDO

Tepic.- Amantes de lo ajeno se apoderaron de un equipo de sonido, mismo que sustrajeron del interior de un vochito antenoche en la colonia Los Fresnos, sin que la propietaria se diera cuenta.

Maritza Ramírez Llamas, de 28 años de edad, licenciada en informática, con domicilio en calle Perú número 328 de la colonia Los Fresnos, fue quien denunció el robo ante un agente del Ministerio Público. Relató que aproximadamente a las 20:15 horas del pasado jueves, llegó a su domicilio a bordo de un vehículo marca Volkswagen, color rojo, modelo 1995, placas REN2930, mismo que dejó bien estacionado y cerrado a las afueras de su casa.

Minutos después, cuando salió de su casa se percató de que le habían robado une estéreo marca Sony que tiene un valor de 2 mil 500 y solicitó la intervención de la policía para que investigue.

¡NIÑO MURIO CON BALAZO EN LA CABEZA!

Por Juan José Arriola
y Sergio Arcadia
MERIDIANO

Ixtlán del Río.- Médicos que atendían al menor Raudel Castañeda Peña daban pocas esperanzas de vida, pues desde el sábado 3 de abril vivía con muerte cerebral.

Y el pasado jueves, aproximadamente las 14:30 horas, ingresó a la clínica de maternidad de Ixtlán del Río, y cuatro horas después anunciaron que había dejado de sufrir el pobre que presentaba una herida por proyectil de arma de fuego en la cabeza.

Como se informó en Meridiano en ediciones anteriores, el niño de 12 años de edad, originario y vecino de Totepuzco, municipio de El Nayar, arribó a Ixtlán del Río aproximadamente las siete de la noche del pasado sábado.

Lo acompañaba su padre Jesús Castañeda Parada, quien en todo momento acompañó a su hijo que estuvo hospitalizado en la clínica San Rafael de la ciudad de Tepic.

Al ser revisado por los médicos, se conoció que el niño presentaba una herida producida por proyectil de arma de fuego en región temporal derecha con orificio de salida en región occipital.

El papá del ahora acciso, manifestó que Raudel era hijo suyo y de la señora Guadalupe Peña, y que el sábado 3 de abril fueron invitados a comer en el rancho "La Guaracha", acompañados por sus hijos Raudel, Omar y Ulises, de 12, 8 y 6 años de edad, respectivamente.

Y por la tarde de ese día, su padre Jesús Castañeda Parada, de 34 años, mandó a Raudel y Omar a darles de comer a las vacas, y pasó una hora y media y solo regresó a la casa el pequeño Omar, quien dijo a su padre que había encontrado tirado a su hermano, y que al parecer estaba golpeado con sangre en la cabeza.

Fueron auxiliarlo y a bordo de una avioneta lo trasladaron a Ixtlán del Río, y luego en vehículo particular a Tepic.

Anoche, los restos de Raudel Castañeda eran velados en una finca de la calle Justo Sierra de la colonia Cristo Rey y este sábado le darían cristiana sepultura en su lugar de vecindad.

En esta recta y en este kilómetro sobrevino el accidente.

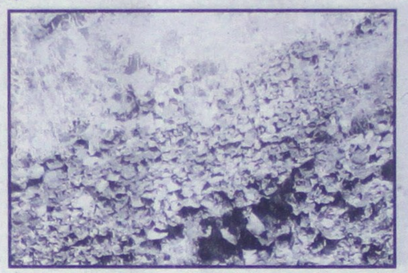

Pedacería del carro quedaron regados entre las piedras volcánicas a un costado de la carretera.

Hace menos de un año, en este mismo lugar, varios colombianos se mataron en una suburban.

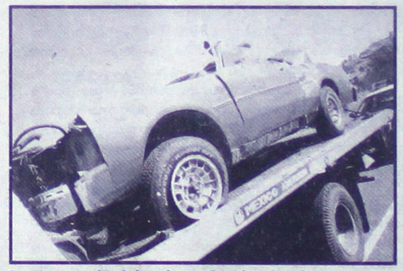

Lo que quedó del sedan sobre la plataforma ya era conducido al corralón.

Unidades de grúas Cosío participaron en el rescate de lesionados.

dorse cuenta de que había varias personas lesionadas, de inmediato dio aviso a su base solicitando ambulancias.

LLEGARON LAS AUTORIDADES

Por tal motivo, varias instituciones fueron alertadas sobre el percance, primeramente a Ixtlán del Río de donde salió una unidad de las Grúas Cosío, así como una ambulancia de a Cruz Roja de aquella cabecera municipal.

Asimismo, se conoció que de la ciudad de Tepic, salieron dos unidades de Bomberos, cuatro ambulancias de Cruz Roja, otra más de Rescate de Nayarit y una ambulancia de Caminos y Puentes Federales (CAPUFE).

Al mismo tiempo, las patrullas de la Policía Federal de Caminos, 6722, 6242, 5974 y 6719 al mando del Segundo Comandante de destacamento Tomás Reyes Trejo, se trasladaron de inmediato al lugar y agentes del centro táctico operativo de la PJE de Jala para tomar conocimiento de los hechos.

Y de la ciudad de Tepic, fue impresionante la movilización por parte de los grupos de rescate, que salieron en caravana hacia el sur, tomando la autopista con sirenas abiertas, debido a que se había reportado una tragedia de mayores dimensiones.

Fue la unidad de Cruz Roja Ixtlán del Río y de Grúas Cosío las que primeramente estuvieron presentes en el lugar del accidente para prestar auxilio a los lesionados, percatándose de que por lo menos cinco personas habían fallecido.

Poco antes del kilómetro 120, se observó en lo que terminó un espectacular choque; toda vez que el automóvil estaba completamente destrozado, algunos cadáveres fueron encontrados en el exterior, y otras personas permanecían prensadas y casi destrozadas abordo de lo que quedaba del vehículo.

Al ver que algunos de ellos inconscientes se quejaban, los paramédicos de la benemérita institución procedieron a rescatarlos de entre los fierros retorcidos y tras prestarles los primeros auxilios, los trasladarían a recibir atención médica al centro quirúrgico San Rafael de la ciudad de Tepic.

Poco antes de las nueve de la mañana, las autoridades que estaban presentes habían dado aviso al agente del Ministerio Público de Jala, licenciado Marco Antonio Toledo Valdez.

CARNICERIA HUMANA

Posteriormente, las autoridades comenzaron a tomar nota de lo sucedido, el representante social también procedió a dar fe ministerial de los cuerpos que habían quedado sin vida en ese lugar.

Y todavía se encontraban decenas de personas que viajaban en el autobús consternadas por la tragedia, y algunos lloraban pues varios menores habían fallecido en la colisión, mientras que el conductor del camión ya se había dado a la fuga.

Y no era para menos, ya que un bebito había salido volando y terminó sin vida, sobre el caliente motor del Dart el cual quedó al descubierto debido a que la tapa del cofre quedó echa pedazos.

En el interior del vehículo y en el asiento del copilato, permanecía el cuerpo sin vida de una mujer con la cara y cráneo destrozado, al igual que otras tres personas que viajaban en la parte trasera del destrozado automóvil.

También se conoció que para esos momentos, familiares y amigos de los fallecidos, se encontraban sin poder creer lo que había sucedido, pues se habían regresado toda vez que viajaban en caravana de tres vehículos y quienes se accidentaron venían atrás de ellos.

De los otros viajeros, resultaron familiares los fallecidos y los lesionados que ya eran trasladados a recibir atención médica y dijeron venir procedentes de la ciudad

El conductor del autobús se dio a la fuga.

Hecho pedazos quedó la unidad donde viajaba la familia.

Cinco murieron instantáneamente en el choque.

La ambulancia de Ixtlán que transportaba a los lesionados, se descompuso en la caseta de Santa María del Oro.

de Guadalajara, Jalisco, con destino a la playa de Guayabitos, municipio de Compostela donde habían planeado el fin de semana.

Fue antes del mediodía cuando ambas unidades participantes en el fatal accidente fueron remolcadas por grúas y trasladadas a un corralón, reportándose pérdidas totales para el Dart de los tapatíos.

EL LEVANTAMIENTO DE LOS CUERPOS

En el mismo lugar, los cinco cadáveres fueron identificados por familiares y amigos, y según el reporte de la Policía Judicial del Estado se dan a conocer a continuación los generales de los que perdieron la vida y algunas de las lesiones que les causaron la muerte.

- Alfredo Salvador Muñoz Moreno, de 25 años de edad, originario y vecino de Guadalajara, Jalisco, con domicilio en calle Ocho-A número 1526 de la colonia Ferrocarril, que resultó con traumatismo craneoencefálico con destrucción de cara y cráneo.

- Mercedes Rodríguez González, de 17 años de edad, originaria y vecina de Guadalajara, Jalisco, con domicilio en calle Doce número 28 de la misma colonia, presentando traumatismo craneoencefálico con destrucción de cráneo y pérdida de tejido en toda la cara.

- Luz María o Mariana Rodríguez, de 12 años, con el mismo domicilio que la anterior, presentando traumatismo craneoencefálico y destrucción de cara y cráneo.

- Alma Delia Ramos Rodríguez, de 10 años, con el mismo domicilio, presentando traumatismo craneoencefálico y desgarramiento de cara.

- Y Oscar Vega Rodríguez, de 2 años de edad, que presentó traumatismo craneoencefálico con destrucción de cara y cráneo; éste fue el bebé que salió volando y cayó sin vida encima del motor del automóvil.

Cabe mencionar, que todos los fallecidos presentaron las mismas lesiones, toda vez que el carro prácticamente se metió debajo de la parte posterior del autobús y del impacto se desprendió el toldo y parte de la lámina del Dart.

Posteriormente, una vez que el representante social dio fe ministerial de los cinco cadáveres, permitió su levantamiento por parte del personal de la funeraria González de Ixtlán del Río, quienes se encargarían del traslado al anfiteatro donde les fue practicada la necropsia de ley.

Asimismo, el agente del Ministerio Público dio inicio con la averiguación previa AP/JAL/126/99 por el delito de homicidio imprudencial en contra de quien o quienes resulten responsables.

Trascendió que los mismos amigos y familiares que viajaban acompañándolos en los otros vehículos, fueron quienes más tarde acudieron a identificar los restos de los fallecidos, en su mayoría menores de edad.

TRES LESIONADOS GRAVES

Mientras tanto, se conoció que la ambulancia de la Cruz Roja de Ixtlán del Río, fue quien auxilió a los lesionados y de emergencia los trasladaba hasta la capital nayarita a la clínica San Rafael.

Pero al pasar la caseta de cobro de Santa María del Oro, cuando la unidad de auxilio sufrió una falla mecánica y ya no pudo continuar, siendo otras ambulancias de la Cruz Roja delegación Tepic en las que trasbordaron a los heridos para llevarlos lo más pronto posible a que fueran atendidos.

Aquí cabe mencionar del pésimo mantenimiento que se les da a las ambulancias en aquella cabecera municipal, por parte del encargado de transportes de la benemérita institución de apellido Vilchis.

Se informó que entre los lesionados, todos ellos de gravedad, se encuentra el conductor del vehículo Dart, Oscar Vega Castillo, de 26 años de edad, originario y vecino de la ciudad de Guadalajara, Jalisco, con domicilio en calle Doce número 2174 de la colonia Ferrocarril, que presentó múltiples heridas en región superficial, región frontal, así como escoriaciones y edema en región cigomática izquierda.

También la dos menores, Paola Rodríguez, de 6 años de edad, y Gabriela Castellanos Ramos, de 10, de las cuales hasta anoche se ignoraban sus lesiones, debido a que se encontraban siendo atendidas en el quirófano del hospital donde se encuentran internadas.

Ellos tres fueron los únicos sobrevivientes a la tragedia y se supo que al menos, las dos niñas, su estado de salud era reportado por los médicos como delicado.

El agente del Ministerio Público de guardia de la ciudad de Tepic, licenciado Jorge Sánchez Mancillas, fue quien acudió a recabar la declaración del conductor del vehículo accidentado, que señaló de la manera en que ocurrieron los hechos.

ESPEJAZO PROPICIO LA TRAGEDIA

Oscar Vega Castillo quien hasta ayer permanecía en calidad de detenido y a disposición del agente del Ministerio Público, narró ante las autoridades que por la mañana, poco antes de las 06:00 horas había salido en compañía de su familia y otros amigos de la ciudad de Guadalajara, y su destino era la playa de Guayabitos donde todos pasarían el fin de semana.

Agregó que alguien de ellos tiene una casa de campo en ese lugar de nuestro estado.

Mencionó que además de su vehículo, iban otros dos en caravana, entre ellos una guayin, color blanco, con placas de circulación HVE1606 y él y su familia iban atrás de los otros dos.

Circulaba a velocidad inmoderaba, aproximadamente a 140 kilómetros por hora en compañía de los niños y la señora y sobre el tramo en el que ocurrió el accidente, es una recta de un kilómetro aproximadamente a la altura del volcán del Ceboruco.

Fue al entrar en dicha recta, cuando se percató que sobre el carril derecho, entre el acotamiento y la carpeta asfáltica, permanecía parado un autobús con las luces intermitentes encendidas.

Y su camino hacia la playa hubiera continuado con toda normalidad, de no ser porque en cierto momento, ya estando muy cerca del autobús, se distrajo y miró por el espejo retrovisor.

Cuando volvió la vista, ya tenía de frente el autobús y no tuvo tiempo ni de frenar,

Oscar Vega Castillo iba manejando y logró salvarse.

Uno de los niños que murió en el fatídico choque.

impactaron fuertemente contra la parte trasera del camión, del cual poncharon una de las llantas traseras y salieron rebotados dando un giro sobre la cinta asfáltica, quedando la unidad totalmente destrozada.

Versiones de los pasajeros del autobús Masa, dan a conocer que minutos antes, el operador se había detenido pues había detectado un ruido en la parte posterior de la unidad, y cuando revisaba una de las llantas, sintieron el fuerte impacto que los sacudió.

Momentos después, el operador gritó que les habían pegado y se bajó de la unidad para comenzar a correr con rumbo desconocido.

El choque del Dart fue con su ángulo delantero derecho, contra la parte posterior izquierda del autobús y esto provocó la muerte de los cinco personas.

Por otra parte, también resaltaron algunos comentarios en relación a lo descuidado que se encuentra la autopista a cargo de (CAPUFE) antes Maxipista y en las condiciones que está quedando son deplorables para una autopista de tan alta cuota.

Cabe señalar que en el mismo kilómetro de la autopista, hace menos de un año, una familia de colombianos que viajaban en una Suburban rumbo a Puerto Vallarta, sufrieron otro fatídico accidente en donde cuatro personas murieron, y sus cuerpos quedaron esperdidos entre las piedras de origen volcánico emanadas el Ceboruco. Finalmente, se conoció que anoche arribarían familiares de los fallecidos a la ciudad de Ixtlán del Río, donde reclamarían sus restos para que fueran trasladados hasta la ciudad de Guadalajara, lugar donde serían velados y poste-

Fue sorprendido por Jazmín y Bugambilias...

¡MARIGUANO DE LOS SAUCES FUE ENTAMBADO!

En total fueron trece las detenciones llevadas a cabo por personal de la DSPM por violar el reglamento de policía y buen gobierno

Por Columba Rivera Mayoral
MERIDIANO

Tepic.- La tarde del pasado jueves, por las calles Jazmín y Bugambilias, fue sorprendido un mariguano que muy tranquilo se fumaba un carrujo de mariguana, cuando le cayeron agentes municipales.

Asimismo, durante las últimas 24 horas que comprenden de las 8 de la mañana del día 8 a las 8:00 horas del día de ayer, los guardianes del orden detuvieron a un total de 13 personas, todas por haber cometido faltas administrativas según el Reglamento de Policía y Buen Gobierno.

ATORARON A UN MARIGUANO

Eran alrededor de las 18:00 del día jueves cuando el oficial Hilario Mora López junto con gente a su mando y a bordo de la unidad oficial 2598 se encontraban en rondín de vigilancia por la colonia Los Sauces, y al llegar a las calles de Jazmín y Bugambilias sorprendieron a un tipo que al ver sus presencias intentó darse a la fuga, empero fue alcanzado.

Se le encontró en su poder un cigarrillo de tamaño normal encendido elaborado con mariguana por lo que se procedió a su detención y posterior traslado a los separos preventivos de la DSPM, y posteriormente podría ser puesto a disposición de la agencia del Ministerio Público de la Federación.

El detenido dijo llamarse, Manuel Curiel Hernández, de 20 años de edad, con domicilio en el número 508 de la calle Dátil, en la colonia Los Sauces.

CESAR SANDOVAL INGIRIO LICOR EN LUGAR PROHIBIDO

Pese a que la mayoría de las personas sabe perfectamente que es sumamente prohibido consumir bebidas embriagantes en la vía pública, aún así lo hace, como el caso del joven César Sandoval Navarro, de 26 años de edad, con domicilio en el número 14 de la calle Manuel Lozada en la colonia Zapata.

Su detención ocurrió por la avenida México y calle Artículo número 40.

Su aseguramiento corrió a cargo del oficial José González Castillo aproximadamente a las 18:15 horas, siendo llevado a la cárcel pública.

Puros empleados de la leche Suprema
CUATRO ESCANDALOSOS Y BORRACHOS AL BOTE

Siendo aproximadamente las 18:30 horas, cuatro jóvenes cayeron en manos de agentes municipales luego de haber sido sorprendidos escandalizando en la vía pública bajo los efectos de las bebidas embriagantes.

Benito Viera Gutiérrez, de 18 años de edad, con domicilio en Libramiento número 17 de la colonia Benito Juárez; Martín Ramírez Valenzuela, de 21 años de edad, calle Ojo de Agua en la colonia Peñita; Ismael Estrada Bernal, de 17 años de edad, con domicilio en la calle Juanacatlán, número 100-4 de Infonavit Los Fresnos.

Fueron arrestados por las calles de Huajicori entre Baca Calderón y Pino Suárez de la colonia Benito Juárez, por ebrios y escandalosos.

LINO MARTINEZ RESULTO SER GOLPEADOR DE MUJERES

Otro que fue hacer compañía a los internos de la cárcel pública municipal fue Lino Martínez Castañeda, de 48 años de edad, con domicilio conocido en la colonia 6 de enero, el cual fue arrestado en Mora, al encontrarse borracho, escandalizando en vía pública además por peleonero al provocar una riña, y golpear a Alejandra Martínez.

Su detención se registró a eso de las 20:15 horas, por agentes municipales al mando del oficial Leonardo García Durán, al mando de la patrulla 2556, para después ser remitido a la cárcel preventiva.

GUILLERMO LOPEZ OPUSO RESISTENCIA AL ARRESTO

Siendo alrededor de las 21:00 horas, el oficial José González Castillo, al mando de la patrulla 2589 junto con agentes a su mando, llevaban a cabo un recorrido de revisión en prevención de los delitos por la colonia Paraíso, sobre la calle Olivos y avenida México, momentos en que sorprendieron a una persona del sexo masculino escandalizando en la vía pública tras encontrarse en estado de ebriedad.

Se procedió de inmediato a su detención pero el sujeto opuso resistencia al arresto y fue necesario usar la fuerza física para someterlo y posteriormente llevarlo a la cárcel.

El ebrio ciudadano dijo llamarse, Guillermo López Martínez, de 42 años de edad, con domicilio en Margarita Mora número 18 de la colonia Puerta de La Laguna.

POR MIONES PISARON LA PRISION

Omar Ulises Pérez, de 21 años de edad, con domicilio en la calle Camilo Torres número 135; y el abogado chilango Sandro Estrada Ramírez, de 27 años de edad, con domicilio en el número 72 de la calle Francisco Villa, ambos pertenecientes a la colonia 2 de agosto, cayeron en manos de agentes municipales al mando del oficial José González Castillo luego de haber sorprendido a uno de ellos realizando sus necesidades fisiológicas en la vía pública, mientras que el otro entorpeció las funciones de los policías.

Fueron detenidos a eso de las 21:45 horas, por la avenida Insurgentes y Diana la Cazadora, siendo el primero de los nombrados por ebrio y orinar en la calle, mientras que el segundo trató de evitar que los agentes se llevaran detenido a su amigo, por lo que también fue asegurado por haber entorpecido las funciones de los policías.

DE MADRUGADA, SALVADOR MUÑOZ LO CACHARON

Eran aproximadamente la 1:00 de la madrugada de ayer, cuando el oficial José González Castillo al mando de la patrulla 2589, remitió a la cárcel pública municipal al maistro albañil Salvador Muñoz Simental de 50 años de edad, originario de El Nayar y con domicilio en calle Rafael

Su detención se llevó a cabo por la avenida México entre Francisco I. Madero y Cayoacan, por cometer una falta administrativa al ser sorprendido ebrio y escandalizando en la vía pública.

Se quedó dormido abajo de la unidad...

¡PEQUEÑO ARRASTRADO POR CAMIONETA!

**** El conductor se percató a tiempo y logró frenar su vehículo***
**** El pequeño sufrió heridas que no fueron de consideración en mentón, espalda, rostro y en un ojo***

Por Columba Rivera Mayoral
MERIDIANO

Tepic.- Un pequeño trabajador del campo por poco muerte aplastado luego de quedarse dormido abajo de una camioneta, pero por fortuna el conductor logró frenar su unidad y evitar la tragedia.

Juan Carlos Olivares Peña, de 12 años de edad, es el protagonista de la historia, habiendo ingresado al hospital General la tarde del jueves.

Serían alrededor de las 6:00 de la mañana de ese día cuando el menor en compañía de sus hermanos Leticia y Brigido así como otras personas viajaban a bordo de una camioneta pickup de color azul, se trasladaron al poblado de Villa Hidalgo al corte de jitomate.

Luego de haber terminado la tarea y llegar la hora de la comida, el pequeño no quiso comer y decidió ir a descansar bajo la camioneta.

Al poco rato todo los ocupantes abordaron el vehículo con la finalidad de disponerse a ir a sus casas y nunca se acordaron del menor de Juan Carlos.

El chofer encendió la camioneta y empezó a circular, empero por el espejo lateral observó unos pies que salían de abajo de la camioneta por lo que se inmediato paró la unidad y fue en auxilio del menor que ya había sido arremangado por la parte de abajo del vehículo.

Lo sacaron y a bordo de la misma camioneta lo trasladaron hasta el hospital General para su atención médica, presentado una herida en el ojo izquierdo, en la mejilla del mismo lado, así como en espalda y mentón, lesiones que por su consideración no ponen en peligro su vida.

De los hechos, el agente del Ministerio Público del fuero común de guardia tomó conocimiento de los hechos, e inició una averiguación previa por lesiones imprudenciales.

Por culpa de la ex esposa de su concubino

¡PERVERSOS PLAGIARON UNIVERSITARIA Y SU BEBE!

** Un hombre y una mujer la privaron de su libertad a ella y su bebita de dos años de edad; ya la Policía Judicial del Estado investiga el caso*

Por Sergio Arcadia
MERIDIANO

Tepic.- Agentes de la Policía Judicial del Estado del departamento investigador de secuestros anteayer fueron enterados de la privación ilegal de una mujer y su bebé, por parte de una perversa pareja que ya se encuentra plenamente identificada.

Por razones obvias, se omitirá el nombre y demás generales de la ofendida a quien llamaremos "Claudia".

La mujer de 24 años de edad, de oficio ama de casa, vecina de la colonia Electricistas de esta ciudad manifestó a las autoridades que el pasado jueves aproximadamente las 14:15 horas salió de su domicilio y llevaba a su pequeña hija de dos años de edad.

Pensaba ir al banco y cuando cerraba la puerta de su casa, se percató que un sujeto desconocido abrazó a su hija y se negó a entregársela, incluso le advirtió que le haría daño si gritaba, obligándola de esa manera a que abordara una camioneta blanca.

Luego, otra mujer de algunos 25 años de edad, se subió a la cabina de la camioneta y los cuatro enfilaron por la avenida México hacia el norte de la ciudad.

Salieron de Tepic y sus captores no decían nada, y "Claudia" se dio cuenta que tomaron la carretera que conduce a la presa de Aguamilpa, y kilómetros adelante la unidad abandonó la carpeta asfáltica, y se internó en una brecha hasta llegar a una casa en construcción.

Ya estando ahí, la obligaron a descender de la camioneta y la mujer se le encaró diciéndole: "te avisamos que era mejor que dejaras a Carlos", y hasta entonces se dio cuenta se referían a su marido Carlos Antonio, quien es ex esposo de la mujer que la había secuestrado.

Luego, el hombre que las acompañaba empezó a manosear a "Claudia" y a tratar de besuquearla, pero ella manifestó que con un envase de refresco lo golpeó en la cabeza para que la dejara en paz.

Salió corriendo de ese lugar y llegó hasta la carretera, en donde minutos después pidió un raite a un vehículo particular que la dejó en el entronque con Ciudad Industrial.

Refiere que caminando llegó hasta su domicilio, toda vez que en los forcejeos perdió su monedero en el que traía mil pesos, además de su credencial de la Universidad Autónoma de Nayarit, y una tarjeta de crédito del banco Bital, entre otras cosas.

Más tarde, contó lo sucedido a su concubino Carlos Antonio, quien le indicó que denunciara lo sucedido a la Policía Judicial, y de ahí le solicitaron que fuera a la exacademia de policía a efecto de interponer formal denuncia en contra de quienes resulten responsables de los delitos de privación ilegal de la libertad y lo que resulte, iniciándose la averiguación previa correspondiente.

"La solución INVISIBLE para recuperar su audición"

-Su colocación profunda lo pone fuera de la vista de las personas

-Adaptable a casi todo tipo de pérdida auditiva

-Insuperable en tamaño y comodidad

TAMAÑO ACTUAL

-Venga a conocerlo personalmente y entérese de las demás ventajas que le ofrece esta pieza hecha con la más alta tecnología

Instituto Nayarit de la Sordera
Lerdo 128 ote. (entre San Luis y Padre Mejía) Tel. 12 41 34

Jornada de Promoción solo 26 de Marzo
CITA PREVIA
TYMPANETTE...ES LA SOLUCION

Pendía en su contra una orden de aprehensión...

¡PAJARO DE CUENTAS CAPTURADO POR LADRON!

** También cayó uno por robo calificado y despojo, el otro por abandono de familiares * Los tres fueron asegurados por agentes de la PJE*

Por Columba Rivera Mayoral
MERIDIANO

Compostela.- La mañana del jueves, elementos de la Policía Judicial del Estado (PJE) destacamentados en esa cabecera municipal, capturaron a un peligroso pájaro que tenía una orden de aprehensión por el delito de robo calificado, pero además resultó estar involucrado en tres averiguaciones previas por el mismo delito.

Desde el año pasado andaba prófugo de la justicia que sabiéndose buscado por la justicia, siempre lograba poner tierra de por medio, pero la mañana del jueves no corrió con suerte, pues cayó en manos de agentes judiciales dándole cumplimiento a la orden de aprehensión bajo el expediente número 27/98.

El individuo dijo llamarse Francisco Javier Villanueva Rodríguez habiendo quedado internado en la cárcel pública municipal de esa cabecera municipal y a disposición del Juez Mixto de Primera Instancia de ese lugar.

El ilícito fue cometido en prejuicio de Enrique Daniel Rodríguez García.

Asimismo, los agentes aprehensores continuaron investigando al detenido y le encontraron que pendía también en su contra los expedientes números 20/98, 21/98 y 22/98 por el delito de robo calificado en agravio de Elvia Araida Rodríguez de León; Roberto Villaseñor Arreola y José Ivan Ledezma Aguilar.

Cabe mencionar que el presunto ladrón es todo un pájaro de cuentas a sus 18 años de edad, mismo que tiene su domicilio en la colonia Aviación por la calle Moreno número 666 en la cabecera municipal de Compostela.

De ser encontrado culpable en los tres procesos penales que tiene en su contra, muy difícilmente podrá obtener su libertad bajo fianza.

En otro orden, elementos de la Policía Judicial del Estado de la división de órdenes de aprehensión al mando de Antonio Vélez Macias llevaron a cabo la captura de Fernando Gutiérrez Ramírez por el delito de abandono de familiares en agravio de Xochitl Ibarra Arreola, Liliana Isabel y Fernando de apellidos Gutiérrez Ibarra.

Asimismo, por el delito de robo calificado y despojo de inmuebles los mismos agentes judiciales capturaron a quien dijo llamarse Isaias Valenzuela Flores, tras haber cometido el ilícito en agravio de Eristela Zepeda Guillén.

El primero de los dos últimos en mención quedó a resguardo en los separos de la cárcel pública municipal y a disposición del Juez Mixto de Primera Instancia de ese lugar bajo el expediente 67/98, mientras que el segundo quedó internado en el CERESO y puesto a disposición del juez segundo de primera instancia con expediente número 23/99.

A nuestros lectores:

Se busca a HERLINDA CAMPOS OROZCO, ROSALIO SERRANO TEPOSTE, CANDELARIO SERRANO CAMPOS, o, familiares

Por favor comunicarse con Marco Antonio Campos, en los Angeles California. Tel. (818) 9-55-86-50

CRUZ ROJA MEXICANA

Voluntario

La benemérita institución Cruz Roja Mexicana
delegación Tepic, Nay.

Ofrece al público en general las siguientes especialidades médicas.

1.- Clínica de medicina Interna
Dr. Jorge Antonio Uruato Topete.
2.- Clínica de Cirugía Plástica
Dra. Liliana G. Ibarra Orta
3.- Clínica de Neumología.
Dr. José Ramón García Rodríguez.

Delegación Tepic.

Y se dio a la fuga Joel Rubén Cerón Palacios

¡EBRIO CHOCO EX DIRECTOR DE LA POLICIA!

El abogado Cerón Palacios, conducía un Volkswagen sedán último modelo bajo los efectos del alcohol, y no cabía por la ancha avenida Insurgentes, por lo que terminó subiéndose con todo y carro al camellón central

Por Sergio Arcadia
MERIDIANO

Tepic.- El ex Director de Seguridad Pública Municipal en el trienio de Alejandro Rivas Curiel y actual funcionario del Tribunal Superior de Justicia, Joel Rubén Cerón Palacios, durante la noche del pasado viernes provocó un accidente automovilístico cuando manejaba un Volkswagen sedán, bajo los efectos del alcohol.

Y pese a la llegada de oficiales de Tránsito y Transportes del Estado, el funcionario del poder judicial, negó que hubiera chocando contra el camellón central de la avenida, y en un descuido se dio a la fuga con rumbo desconocido, dejando abandonada la unidad que conducía, que resultó con daños materiales por tres mil pesos.

Dicho vehículo es un Volkswagen sedán, color blanco, modelo 1999, con placas de circulación REP4245, propiedad de Laura Peña Téllez, con domicilio en calle Florencia 14 del fraccionamiento Ciudad del Valle, misma unidad que no quedó en condiciones de seguir transitando por resultar dañada la suspensión.

Dicha unidad era conducida por el licenciado Joel Rubén Cerón Palacios, de 34 años de edad, con domicilio en la calle Zapata de la zona Centro.

Y según informes proporcionados por Tránsito del Estado, se conoció que el accidente se registró aproximadamente las 21:10 horas del pasado jueves por la avenida Insurgentes frente a la finca marcada con el número 2079 oriente. La misma fuente reveló que el Volkswagen que manejaba Cerón Palacios transitaba por Insurgentes de poniente a oriente, por el carril izquierdo, y frente al lugar señalado pierde el control de la unidad subiéndose con las llantas izquierdas al camellón central, sin causar daños.

Y luego realiza un viraje a su derecha bajándose del mismo y quedando finalmente en el carril derecho, como si nada hubiera pasado, aunque sin poder continuar la marcha debido a que la unidad sufrió daños en la suspensión, valorados en tres mil pesos.

Poco después, arribó el oficial de tránsito Carlos Covarrubias a bordo de la patrulla 52, quien le habría detectado aliento alcohólico y el abogado, pese a las evidencias, se negó haberse subido con todo y carro al camellón central.

Asimismo, se negó a firmar el inventario que religiosamente hacen del vehículo al momento de ser detenido, y Cerón Palacios, sin esperar ni el folio ni el inventario del carro, optó por darse a la fuga con rumbo desconocido, dejando abandonado el `vochito'.

Y de esa manera, se libró de ser remitido a los separos de la Policía Judicial del Estado por su responsabilidad en delitos de tránsito.

Poco después, una de las grúas de Guillén se encargó de remolcar la unidad al patio de la Dirección de Tránsito y Transportes del Estado.

Por orden de aprehensión de robo y despojo...

¡MADRUGUETE A VIEJO LADRON!

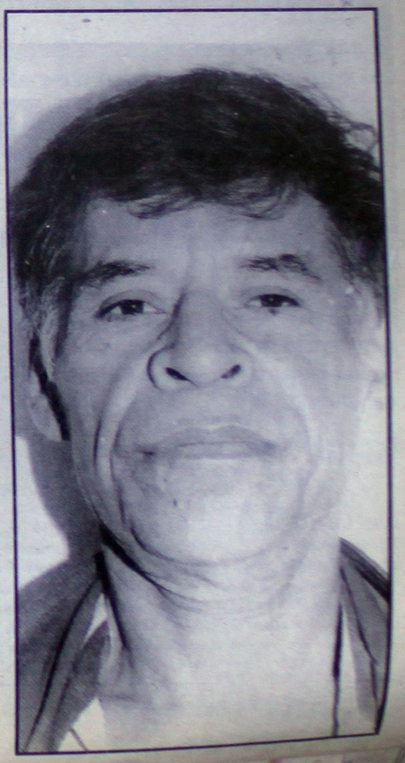

Xalisco.- Ayer muy temprano, un delincuente que mediante mañas había despojado de un inmueble y robado a una mujer, fue aprehendido por agentes judiciales destacamentados en este municipio.

De acuerdo a los informes proporcionados por la PJE, se conoció que ayer viernes muy temprano, agentes judiciales al mando del jefe de grupo Rodolfo Vega Bojórquez, dieron cumplimiento a la orden de aprehensión girada en contra de Isaías Valenzuela Flores por el delito de robo calificado y despojo en agravio de Esthela Zepeda Guillén.

A este malvado sujeto, de 50 años de edad, originario y vecino de El Malinal, municipio de Xalisco era buscado pues ya contaba con la orden de aprehensión girada por el Juez segundo, bajo el expediente 23/99.

Ahora ya se encuentra internado en el Cereso a disposición de un Juez.

Le bajaron lo `machito' a ebrio sujeto....

¡MANCILLADO POR DOS HEMBRAS!

Por Alejandro García
MERIDIANO

Tepic.- Morada a golpes terminó un sujeto que la tarde del pasado jueves se embriagaba en compañía de dos damas, pero ya al calor de las copas, el borracho de Martín López las quiso insultar y a cambio recibió una golpiza por parte de sus dos acompañantes.

De acuerdo con los informes proporcionados por la Policía Judicial del Estado, se conoció que aproximadamente a las 19:50 horas del pasado jueves, ingresó totalmente golpeado al centro de salud de Francisco I. Madero, Martín López Rivera, de 37 años de edad, quien es originario de Higuera Gorda, municipio del Nayar y vecino de Cerro Cora, municipio de Tepic con domicilio conocido.

Referente a lo sucedido, el propio lesionado narró ante las autoridades, que todo sucedió a eso de las 17:00 horas en el poblado de su vecindad.

Y es que, desde horas antes, había comenzado a ingerir bebidas embriagantes en una de las cantinas, en compañía de Eloisa Carrillo y Luciana Díaz de la Cruz, a quienes les dijo lo acompañaran en su parranda.

Fue a la hora ya señalada, cuando Martín comenzó a insultar a las dos mujeres, quienes no se dejaron y se levantaron para propinarle tremenda golpiza, principalmente en el rostro hasta que el ebrio pidió piedad.

Una vez que lo dejaron tirado y sangrando, las dos rabiosas mujeres optaron por darse a la fuga, siendo minutos después cuando amigos del lesionado, lo auxiliaron y trasladaron al centro de salud de Puga.

Ahí, los médicos de guardia lo atendieron de golpes contusos en la cara, labio inferior y edema en ambos pómulos, siendo horas más tarde cuando lo dieron de alta y dijo no recordar más de lo sucedido debido a que andaba todavía muy ebrio.

De este caso, el agente del Ministerio Público, licenciado Ramón Ochoa Sereno.

Desde el pasado 6 de abril

¡DESAPARECEN DOS NIÑOS LIMPIAPARABRISAS!

La afligida mamá pide la intervención de las autoridades para que logren encontrar a sus retoños; se dice que pueden estar en Puerto Vallarta, Jalisco

Por Columba Rivera Mayoral
MERIDIANO

Tepic.- Cinco días tienen desaparecidos dos menores hermanos vecinos del poblado de Xalisco y que se dedicaban a limpiar parabrisas en en el crucero cerca de la Plaza de Alica de esta ciudad.

La afligida mamá los busca desesperada pues nada sabe de sus paradero desde el pasado martes 6 abril, que los esperó en vano como diariamente lo hacía en su domicilio de Xalisco, pero ya no regresaron.

Comentó la mamá de nombre Amanda Acuña Chavero, con domicilio en el número 30 de la calle Diamante en la colonia Lomas Verdes, explicó que diariamente sus hijos se trasladaban a la ciudad de Tepic a trabajar a muy temprana hora y por la tarde regresan a su casa, empero el día 6 ya no regresaron.

La mujer empezó a buscarlos por su cuenta y obtuvo informes que la última vez que los vieron fue en el balneario denominado "Agua Caliente" que se ubica por el rumbo del ejido de Bellavista, municipio de Tepic.

Este es uno de los hermanos Isaías y Armando Acuña Chavero que se encuentra desaparecidos desde el pasado día 6 de los corrientes.

Los menores responden a los nombres de Isaias y Armando de apellidos Acuña Chavero, de 11 y 9 años de edad respectivamente.

Amanda Acuña al pasar dos varios días y no tener noticias de sus hijos decidió denunciar los hechos ante el agente del Ministerio Público del fuero común de guardia, quien solicitó a la Policía Judicial del Estado que se investigue el paradero de los dos menores de los que se dice andan por el rumbo de Puerto Vallarta, Jalisco.

Al muerto por picadura de alacrán, lo reclamó su ex esposa...

¡PIQUETADO SE SALVO DE LA FOSA COMUN!

A unas cuantas horas de que Salvador Luna Cardona fuera sepultado en la fosa común su ex esposa acudió a reclamar sus restos que ya fueron sepultados

Por Alejandro García
MERIDIANO

Tepic.- Un anciano que murió a consecuencia del veneno de un alacrán y que el día de su muerte fue identificado más no reclamado, permaneció varios días en el anfiteatro hasta que su ex esposa acudió a reclamar su cuerpo para darle cristiana sepultura.

Tal y como se informara en este diario en días pasados, de un paro cardiorespiratorio falleció durante la noche del pasado viernes 2 de Abril un hombre que fue identificado con el nombre de Salvador Luna Carmona.

De algunos 68 años de edad, se conoció que el pobre ingresó por su propio pie durante la tarde del ese día a la sala de urgencias de la clínica uno del IMSS, vestido con un pantalón de vestir en color beige y suéter gris con negro.

Lo había picado un alacrán, mencionó el anciano que además dijo ser velador momentos antes de ser hospitalizado.

Entre sus cosas traía la tarjeta de afiliación al IMSS, con adscripción a la clínica 25, y al parecer era originario del estado de Tlaxcala.

Horas más tarde, aproximadamente a las 21:30 horas de ese día fue cuando dejó de existir y la mañana del pasado sábado, al ver que nadie lo reportaba, fue notificado el agente del Ministerio Público de guardia para que se procediera a levantar un acta ministerial.

Personal de la funeraria Cristo Rey fue quien se hizo cargo del cuerpo del anciano que durante varios días no fue reclamado por nadie.

Y apenas hace un par de días, cuando todo estaba listo para que le dieran sepultura en una fosa común, apareció una mujer para reclamar sus restos.

Se trataba de la señora Ana Bertha Jiménez, de 69 años de edad, quien dijo ser su ex esposa, con domicilio en calle Río Suchiate número 110 de la colonia Lázaro Cárdenas.

Una vez que le fueron entregados los restos de su ex marido, le dieron cristiana sepultura en un panteón de esta localidad.

Por no pagar hotel, los cacharon en el interior de una pickup propiedad del Ingenio El Molino de Puga...

¡SORPRENDEN PAREJA HACIENDO EL AMOR!

Los tórtolos fueron detenidos a un costado de la Secundaria Técnica de San Cayetano en donde daban rienda suelta a su pasión

Por Columba Rivera Mayoral
MERIDIANO

Tepic.- La noche del pasado jueves, elementos de la DSPM que se encontraban en un recorrido por el poblado de San Cayetano, sorprendieron a una pareja en el interior de un vehículo en pleno acto sexual, por lo que fueron subidos a la patrulla y conducidos a los separos.

Serían alrededor de las 21:30 horas, cuando el oficial Leonardo García Durán junto con personal a su mando a bordo de la patrulla 2556, efectuaban un recorrido de inspección a la altura del poblado de San Cayetano.

Cuando todo parecía que el recorrido iba a terminar sin novedad, pero a un costado de la Escuela Secundaria Técnica observaron un vehículo y en su interior encontraron dos personas que se hicieron sospechosas ante la presencia de los policías.

Esa acción no pasó desapercibida por los gendarmes que de inmediato procedieron a realizar una revisión de rutina, pero cual sería su sorpresa que al hacerlo, encontraron a una pareja muy entretenida sosteniendo relaciones sexuales.

Los tortolos dijeron llamarse Cayetano Gil Partida, de 33 años de edad, con domicilio en el número 24 de la calle Francisco I. Madero y Susana Deras Rayas, también de 33 años, con domicilio en la calle Sinaloa en el número 28, ambos residentes de la comunidad de San Cayetano.

Posteriormente, la pareja fue subida a la patrulla policíaca que los condujo hasta los separos de la cárcel pública municipal quedando a disposición de la autoridad competente tras cometer faltas a la moral en la vía pública.

Por otro lado, cabe decir, que Cayetano Gil que se dijo soltero, es empleado del Ingenio El Molino de Puga, mismo que utilizó una camioneta propiedad de dicha empresa para hacer sus `necesidades'; mientras que Susana Deras dijo ser empleada de la clínica del Seguro Social, en el departamento de intendencia, misma que también señaló a los agentes aprehensores ser soltera.

Y por si eso fuera poco, la pareja de enojados tortolos quizás porque fueron molestados en su momento de romance, amenazaron a los agentes aprehensores con denunciarlos.

Pero pese a las amenazas la pareja ingresó a la cárcel y después de pagar una `módica' multa de 500 pesos por cada uno, pudieron obtener su libertad, es decir, les salió mucho más caro el asuntito que haber pagado una habitación en un hotel de cinco estrellas.

En el Cereso falleció Didier Guillén Hernández

¡MATAPOLICIAS SEPULTADO EN LA FOSA COMUN!

Por Sergio Arcadia
MERIDIANO

Tepic.- Horas después de que sepultaron los restos de un homicida en una tumba sin nombre, arribaron a esta capital nayarita sus familiares venidos del estado de Chiapas, de donde Didier Guillén Hernández era originario.

Cabe señalar, que la Policía Judicial del Estado reveló que la muerte de este individuo que contaba con 23 años de edad, se había registrado aproximadamente las 09:50 horas cuando se encontraba internado en el Hospital General de esta ciudad.

Se conoció que Didier Guillén Hernández, estaba siendo procesado por el delito de homicidio y desde el mes de agosto de 1997 se encontraba recluido en el centro penitenciario de la colonia Los Fresnos.

Trascendió que a las 22:00 horas del miércoles 2 de abril, el chiapaneco Didier fue llevado de urgencia a recibir atención médica al Hospital General, y esa noche custodios del Cereso se quedaron resguardándolo.

Y durante la mañana, falleció al parecer por un infarto agudo al miocardio, según lo habría revelado la necropsia que le fue practicada por un médico legista en servicio durante el lunes 5 de abril por la mañana.

Cabe señalar, que la señora Rosalía Vázquez Banderas, del pastoral penitenciario de Tepic se habría hecho cargo del cadáver que fue llevado al Velatorio del DIF, debido a que se decía que no tenía familiares.

Pero aunque se habló por teléfono a la comunidad de Huehuetán, del estado de Chiapas, durante la tarde del pasado lunes se le tuvo que dar sepultura de urgencia, debido a que no había sido amortajado y se encontraba en estado de descomposición.

Pero en las primeras horas del día siguiente, llegaron a Tepic los familiares del occiso, y fueron avisados que ya el cadáver de Didier Guillén Hernández se había sepultado en una fosa común en el panteón Jardín Funeral La Cruz.

MATO A UN POLICIA AUXILIAR

Revisando los archivos de Meridiano, se conoció que el 25 de agosto de 1997, dos individuos resultaron lesionados al enfrentarse a navajazos.

Esa noche, al Hospital General de Tepic ingresó Didier Guillén Hernández, de 23 años, originario del estado de Chiapas y vecino del poblado de Navarrete, municipio de San Blas.

Este presentaba herida cortante en la mano izquierda, otra en el antebrazo, una más a la altura de la séptima costilla, en región escapular también del lado izquierdo y una más en el dedo índice derecho.

Sobre los hechos manifestó el propio lesionado que durante ese domingo se encontraba en el poblado de Huaristemba, municipio de San Blas.

Ingería bebidas embriagantes en el interior de una cantina y a eso de las 21:00 horas, se registró una riña en donde resultaron lesionados Didier Guillén y José Benito González Verduzco, quien a la mañana siguiente lo encontraron muerto, hechos que quedaron asentados en la averiguación previa número SB/230/97.

Se conoció que el lunes 26 de agosto de ese año, aproximadamente las nueve de la mañana el agente del Ministerio Público adscrito al puerto de San Blas fue avisado que habían encontrado el cuerpo sin vida de una persona.

El representante social se trasladó hasta el crucero del poblado de Huaristemba, donde a un costado de la cinta asfáltica dio fe ministerial de un cuerpo un vida que presentaba, una herida en región axilar izquierda, cuatro heridas en región intraescapular izquierda y una más en la derecha.

De este crimen tomaron nota policías judiciales y municipales, y se dijo que el occiso en vida respondía al nombre de José Benito González Verduzco, de 51 años de edad, originario de San Gabriel, Colima, y vecino del poblado de Navarrete, del municipio de San Blas, además de que trabajaba como Policía Auxiliar en ese lugar.

Por tal situación, el chiapaneco Didier Guillén Hernández fue consignado por su probable responsabilidad en el delito de homicidio en agravio de González Verduzco, y se encontraba bajo proceso recluido en el centro de rehabilitación social "Venustiano Carranza".

LOTERIA NACIONAL PARA LA ASISTENCIA PUBLICA

LISTA OFICIAL DE PREMIOS, APROXIMACIONES, CENTENAS Y TERMINACIONES

SORTEO SUPERIOR 1812 CON PREMIO PRINCIPAL DE **$9.000,000.00** EN TRES SERIES DE $ 3.000,000.00 CADA UNA

0048 $30.000.00 Por terminación a las 4 últimas cifras del Primer Premio — 360 $3,000.00 — 685 $15,000.00 — 1076 $15,000.00 — 1077 300 MIL PESOS. Fue remitido para su venta a las Agencias Expendedoras como sigue: Las series 1 y 2, a Mérida, Yuc. La serie 3, a Cd. Mante Tamps. — 1078 $15,000.00 — 1364 $9,000.00 — 1632 $2,400.00 — 2341 $6,000.00 — 2362 $2,100.00 — 2481 $2,100.00 — 2858 $2,100.00 — 4223 $9,000.00 — 4415 60 MIL PESOS — 4795 $2,100.00 — 5059 $2,400.00 — 5214 $2,100.00 — 5492 $6,000.00 — 6397 150 MIL PESOS — 6961 30 MIL PESOS — 7350 $2,100.00 — 7549 $2,100.00 — 7992 $2,400.00 — 8726 60 MIL PESOS — 8757 $2,100.00 — 9316 $2,400.00 — 9925 $2,100.00 — 10048 $30.000.00 Por terminación a las 4 últimas cifras del Primer Premio — 10549 $3,000.00 — 11077 $15.000.00 Por terminación a las 4 últimas cifras del Segundo Premio — 11504 $3,000.00 — 11792 $2,400.00 — 12215 $3,000.00 — 12594 150 MIL PESOS — 12836 $2,400.00 — 13310 30 MIL PESOS — 13869 $2,100.00 — 14499 $2,100.00 — 14751 $2,400.00 — 14831 $3,000.00 — 15245 $9,000.00 — 15376 $2,100.00 — 15398 $9,000.00 — 15507 $15,000.00 — 15591 $6,000.00 — 16036 $2,400.00 — 16083 $2,100.00 — 16324 $2,400.00 — 17021 $2,100.00 — 18778 $3,000.00 — 19277 $15,000.00 — 19768 30 MIL PESOS — 20047 $30,000.00 — 20048 3 MILLONES DE PESOS. Fue remitido para su venta a las Agencias Expendedoras como sigue: Las series 1 y 2, a Piedras Negras Coah. La serie 3, a Los Mochis, Sin. — 20049 $30,000.00 — 20334 30 MIL PESOS — 21077 $15.000.00 Por terminación a las 4 últimas cifras del Segundo Premio — 21401 $3,000.00 — 21731 $6,000.00 — 22316 $2,400.00 — 22655 $2,100.00 — 22800 60 MIL PESOS — 22890 30 MIL PESOS — 23374 $2,400.00 — 24603 $2,100.00 — 24605 $2,100.00 — 25044 $3,000.00 — 25045 $2,400.00 — 25407 30 MIL PESOS — 25678 $2,100.00 — 25635 $9,000.00 — 25908 $2,400.00 — 26178 $15,000.00 — 26226 $15,000.00 — 26636 $6,000.00 — 26822 $3,000.00 — 28575 $3,000.00 — 28961 $3,000.00 — 29117 $3,000.00 — 29297 $15,000.00 — 30048 $30.000.00 Por terminación a las 4 últimas cifras del Primer Premio — 30470 $2,100.00 — 30671 60 MIL PESOS — 31077 $15.000.00 Por terminación a las 4 últimas cifras del Segundo Premio — 31266 $2,400.00 — 31745 $6,000.00 — 31772 $3,000.00 — 31966 $2,100.00 — 32002 $3,000.00 — 32092 $15,000.00 — 32200 $3,000.00 — 32211 $3,000.00 — 32522 30 MIL PESOS — 32556 $6,000.00 — 32645 $3,000.00 — 32724 $2,100.00 — 33016 $2,100.00 — 34109 $3,000.00 — 35123 $9,000.00 — 35421 $9,000.00 — 35908 $15,000.00 — 35953 $2,100.00 — 36479 $3,000.00 — 36615 $9,000.00 — 36739 $2,400.00 — 38467 $2,400.00 — 38621 $6,000.00 — 39256 $15,000.00 — 39436 $2,100.00 — 39709 30 MIL PESOS — 40048 $30.000.00 Por terminación a las 4 últimas cifras del Primer Premio — 40344 $3,000.00 — 40361 $2,100.00 — 40413 $2,400.00 — 40589 $2,100.00 — 40610 $2,100.00 — 40879 $9,000.00 — 41037 $2,400.00 — 41077 $75.000.00 Por terminación a las 4 últimas cifras del Segundo Premio — 41329 $2,100.00 — 42571 $2,100.00 — 43216 $3,000.00 — 44723 $2,100.00 — 44819 $2,400.00 — 46287 $9,000.00 — 46437 30 MIL PESOS — 46591 $2,100.00 — 46739 $6,000.00 — 46929 $6,000.00 — 47305 $2,100.00 — 47464 $2,100.00 — 48164 $2,400.00 — 48637 $15,000.00 — 49090 $15,000.00

[illegible: aproximaciones, centenas y terminaciones en letra pequeña]

4,500 REINTEGROS A LOS BILLETES TERMINADOS EN 8 CON MONTO DE $300.00 PARA 20 VIGESIMOS EN VIRTUD DE QUE ESTA TERMINACION CORRESPONDE AL PREMIO PRINCIPAL. EXCLUYENDO LAS TERMINACIONES EN 0048, 048 Y 48 ANOTADAS EN EL CUERPO DE LA LISTA.

4,995 REINTEGROS A LOS BILLETES TERMINADOS EN 7 CON MONTO DE $300.00 PARA 20 VIGESIMOS EN VIRTUD DE QUE ESTA TERMINACION CORRESPONDE AL SEGUNDO PREMIO. EXCLUYENDO LAS 4 ULTIMAS CIFRAS EN 1077 ANOTADAS EN EL CUERPO DE LA LISTA.

LA LETRA "C" INDICA APROXIMACIONES A LA CENTENA / LA LETRA "T" INDICA TERMINACIONES / LOS BILLETES DE ESTE SORTEO PRESCRIBEN AL AÑO / LOS REINTEGROS NO CAUSAN IMPUESTO

PARA LOCALIZACION DE BILLETES ACUDIR A: AV. DE LA REPUBLICA No. 117, C. P. 06037 MEXICO, D. F. O LLAMAR A LOS TELEFONOS 5-705-07-58, 5-703-23-61 Y 5-703-27-47, EXTENSIONES 162 Y 163

DE CONFORMIDAD CON LA LEY DEL IMPUESTO SOBRE LA RENTA VIGENTE SE DESCONTARA EL 21% AL EFECTUARSE EL PAGO DE LOS BILLETES PREMIADOS

SI DESEA OBTENER INFORMACION DE LOS RESULTADOS DE LOS SORTEOS POR VIA TELEFONICA EN EL DISTRITO FEDERAL MARQUE EL TEL. 5-510-35-33 Y DE PROVINCIA LADA 01-800-021-0159 SIN COSTO ALGUNO

TODOS LOS DIAS DE SORTEO, A LAS NUEVE DE LA NOCHE, USTED PODRA ESCUCHAR LOS RESULTADOS A TRAVES DE LAS ESTACIONES DE LA CADENA DE RADIO "RASA"

DIRECTOR GENERAL: LIC. CARLOS SALOMON CAMARA / INTERVENTORA DE LA SECRETARIA DE GOBERNACION: C. P. TERESA DE JESUS LOPEZ GONZALEZ

SUPERIOR 1812

SORTEO SUPERIOR 1812 CELEBRADO A LAS 20:00 HRS. EL VIERNES 9 DE ABRIL DE 1999, EN MEXICO, D. F.